MONDAY FEBRUARY 10, 1930, Published Daily, Sundays Included · 時事新報 · THE CHINA TIMES

時事新報

中華民國十九年二月十日(星期一)
今日本報三張 大洋三分八厘
第七千九百八十三號
中華郵政特准掛號立券之報紙
上海山東路一六一二號 電報掛號六六九〇
經理室電話一九三六〇 編輯部電話一二三六五 營業部電話一一七八六
定報價目 廣告價目

□三民主義教育適用□

小學教科書

大學院 教育部 審定

小學初級用

科目	書名	審定	校編者	冊數價目
黨義	新時代三民主義	大學院審定執照第五十二號	朱經農校 朱子辰編	八冊各五分
黨義	新時代黨義		陳[illegible]校 [illegible]編	八冊 前四各六分 後四各八分
國語	新時代國語	大學院審定執照第十六號	蔡元培校 胡貞惠編	八冊各一角
國語	新學制國語	大學院審定執照第十四號	朱經農等校 吳研因等編	八冊 前四各一角 後四各一角三分
國語	新學制作文		朱經農等校 計志中編	八冊各一角
國語	兒童文學讀本	大學院審定執照第七十六號		八冊 前四各一角 五至七各一角五分 第八冊二角
國語	新國音讀本	大學院審定執照第八十八號	陸衣言編	一冊一角
社會	新時代社會	大學院審定執照第七號	吳稚暉等校 丁曉章編	八冊各八分
社會	新學制社會		王雲五等校 丁曉章等編	八冊 前四各八分 後四各一角
自然	新時代自然		杜亞泉校 凌昌煥編	八冊各一角
自然	新學制自然		王雲五等校 凌昌煥編	八冊 前四各八分 後四各一角
常識	新時代常識	教育部審定執照第三十二號	楊杏佛校 王強編	八冊 前四各八分 後四各一角
常識	新學制常識	大學院審定執照第十號	任鴻雋等校 范祥善編	八冊各一角
算術	新時代算術		段育華校 胡達明編	八冊各八分
算術	新學制算術		段育華等校 駱師曾編	八冊各八分
算術	新學制珠算		駱師曾編	二冊各一角
藝術	新時代工用藝術		王雲五校 宗亮寰編	八冊各一角二分
藝術	新學制工用藝術		熊翥高等編	八冊 前四各八分 後四各一角
藝術	新學制形象藝術		宗亮寰編	八冊各一角二分
藝術	新時代音樂		王雲五校 何學元編	八冊各八分
藝術	新學制音樂		傅彥長編	八冊各八分

小學高級用

科目	書名	審定	校編者	冊數價目
黨義	新時代三民主義	大學院審定執照第五十三號	王雲五校 李揚編	四冊各八分
公民	新時代公民		王雲五校 李揚編	四冊各八分
國語	新時代國語	大學院審定執照第十七號	王雲五校 胡貞惠編	四冊各一角二分
國語	新學制國語	大學院審定執照第十五號	高夢旦等校 吳研因編	四冊各一角二分
國語	新學制作文		朱經農校 計志中編	四冊各一角
史地	新時代歷史	大學院審定執照第一號	何炳松校 傅緯平編	四冊 前三各八分 第四冊一角
史地	新學制歷史	大學院審定執照第二號	王雲五校 傅運森編	四冊 前三各八分 第四冊一角
史地	新時代地理	大學院審定執照第三號	何炳松校 陳鐸編	四冊 前三各八分 第四冊一角
史地	新學制地理	大學院審定執照第四號	朱經農等校 陳鐸編	四冊 前三各八分 第四冊一角
算術	新學制算術		陳文等校 駱師曾編	四冊各一角二分
算術	新學制珠算		駱師曾編	二冊各一角
自然	新時代自然		杜若城 凌昌煥編	四冊各一角二分
自然	新學制自然		顧壽白等校 程瀚章編	四冊 前二各一角 後二各一角二分
自然	新學制衛生	大學院審定執照第六十八號	顧壽白等校 程瀚章編	四冊各一角
自然	新法衛生	教育部審定執照第九號	程瀚章編	二冊各一角
職業	新學制商業		李澤彰等編	四冊各八分
職業	新學制農業	大學院審定執照第三十七號	萬國鼎編	四冊各一角二分
藝術	新學制工用藝術		熊翥高等編	四冊各一角二分
藝術	新學制形象藝術		宗亮寰編	四冊各一角二分
藝術	新學制音樂		何明齋編	四冊各一角
英語	新學制英語		鄺富灼校 周越然編	二冊各二角(注音本加洋五分)

特色
思想正確 取材切實
科目齊備 精神連貫
文字活潑 插圖豐富
彩色封面 有教授書

附閱 小學用書傳單及目錄

商務印書館出版

□今日首都市政週刊附本報第二張希閱者注意□

艾羅補腦汁

補身以補腦爲先,腦力充足,百事應付裕如,常服有百利而無一弊。
大瓶二元 小瓶一元一角半
上海中法藥房總發行 全國分行及各藥房均有出售

華豐祥記 章榮初啓

停止洋貨事業 專做國產布疋

鄭重聲明

本號自甲子年春開設以來專營洋貨疋頭但歷受洋商片面契約之壓制且目睹我國無限金錢之外溢雖經營此業未嘗不痛我心然棉織布疋爲人生必需之品雖具熱忱而謀補救但事實上決不能始終屏棄低價之棉布而就絲織之貴品故欲澈底抵制當先創立相當國貨工廠方足供國人之需求鄙人不揣棉薄數年來本此宗旨奔走疾呼於十七年得各同志之贊助創辦疋頭印花染色之國貨工廠以根本提倡國貨定名曰上海印染有限公司自是年冬成立以來經一載之積極進行始於十八年十一月間出貨應市所出之品如印花布印花色丁布印花直貢呢麻紗漂布以及種種印花染色之布疋物質堅固色澤鮮艷無不與舶來品並駕齊驅價目尤較洋貨低廉當茲金貴銀賤之際相去益遠自發行以來深蒙各界之贊許近期定貨應接不暇事雖蒸蒸此業更不敢自滿務使出品益臻優美行銷日廣但本號洋貨營業在上海印染公司成立之時即逐步着手清理至十八年終完全結束今特登報鄭重聲明本號自十九年起更名曰華豐祥記國貨號專營上海印染公司出品之各種國貨疋頭永遠停止洋貨營業務祈多年惠顧之本外埠各寶號對此良好國貨逾格熱心提倡在本埠各大商號均有經售花色備有樣本如蒙函索立即寄奉或派員趨前接洽諸希 公鑒是幸

新沙遜洋行 紅包黑美女人造絲 現貨到申 零躉出售

如蒙賜顧請臨敝行接洽可也 本行地址南京路外灘沙遜房子三層樓人造絲部 新沙遜洋行

黑蠻女酣紙捲菸通告

逕啟者敝公司所定卅支黑蠻女捲菸空売每只掉菸三支現因原料飛漲爲保全血本起見故將空売掉菸取消定於國曆二月十三日即廢曆元月十五日截止凡存有空売者務請於期內至敝公司掉換過期作爲無效特此登報聲明諸希尊照爲荷 美呂仁記菸草有限公司謹啟

鹽業 中南 金城 大陸 銀行儲蓄會 第十三期結帳通告

自民國十八年七月初起至十二月底止本會第十三期決算所有財產帳目業經四行監察委員會會計師周硯檢查蓋章證明確實 在此期內儲戶應得紅利保息共合週息玖釐伍毫 照章按各種儲金期滿日起付本金加數支付 特此廣告

地點 儲蓄會 上海四川路六十九號 天津英中街六十七號 漢口四民街四十五號
分會 上海虹口 天津宮北大街 北平滙昌大樓
代理所 各地鹽業銀行 金城銀行 中南銀行 大陸銀行

▲注意 本會帳略函索即寄

快樂運

人世間環境與心理,往往有互相助長之勢,心中快樂,幸運亦能因之續續而至,又或做事得手,心境自然寬舒,所以人當良辰佳節,每遇意外得意之事,古人錦上添花之說,非虛語也,茲當歲首,人心皆在欣欣向榮之時,如於此時而向本會儲蓄,既可樹立一年儲蓄之基礎,又可乘新年快樂之良興,而可得特獎與各種獎金之幸運,誠一舉而數善備也,有志儲蓄者,勿失此絕好之時機 此佈

詳章函索即奉

再特獎已達四萬六千餘元 頭二三四獎每種四十六個

上海法租界愛多亞路七號 萬國儲蓄會啓

江蘇全省運動大會通告

本會(江蘇省中等學校第三屆聯合運動會及全國運動會江蘇民眾預選會)訂期三月十五日至二十日在鎮江南門外舉行已分別函令各公私立中等以上學校各縣縣政府教育局知照現開會期近應請上列各機關一律加緊預備踴躍參加至凡屬蘇籍民眾及現在蘇省境內人民擅長運動而有志參加本會者得逕向本會籌備會辦事處(附設教育廳內)索閱章則報名與會特此通告

招商局船期

新江大快輪(修理工竣煥然一新) 准於國歷二月十一日星期二下午五時開往鎮海甯波

廣濟快輪 准於國歷二月十一日晚星期二開往温州

潘序倫會計師編著

公司會計

定價三元九折

本書洋裝精印一鉅冊內容豐富如創立招股分派盈利提存公積設置準備募集公司債決算報告合併改組解散清算等事之會計方法及表冊格式列舉靡遺

發行所上海江西路六十二號潘序倫會計師事務所 寄售處上海商務印書館及各埠商務印書館及世界書局

中國將成世界第一等的強國

王陽明的學說,能養成國民剛毅的氣節,日本人一致信仰王學,已收國強民富的效果。全中國民眾,如果人人崇拜陽明學說,人人研讀王陽明全集,中國就能轉弱爲強,立成世界第一等的強國。浙江許舜屏詳注,番禺徐紹楨參訂的「王陽明先生全集」,全部共三十八卷,凡陽明先生畢生的學術言論,一概搜入,最完善,最美備,是海內獨一無二的孤本。與坊間刪節本不同,全書正文用四號字,評註用五號字排印,異常醒目。優待學者—發售半價二千部—購請從速!

王陽明先生全集

(浙江許舜屏孝廉評註的)

這部書,是中國文學的精華,哲學的源泉,文化史的大本營,尤其是中國五千年來學術史上最有威權最有價值的讀物,全中國人都應讀他,不讀此書算不得爲國人。

總目 新序……舊序 語錄……三卷 文錄……五卷 別錄……十卷 外集……七卷 續編……六卷 附錄……七卷 (翻印不究[illegible])

▲特價 (甲種)精裝布面字兩巨冊 特價祇收洋五元 (乙種)精裝兩大冊 特價祇收洋二元四角 (寄費)外埠加二元 之處郵票不收 (期限)民國十九年二月底截止過期增價

上海棋盤街廣州雙門底 中原書局發行

葫蘆島築港事件

北甯路局與荷蘭治港公司訂立葫蘆島築港合同、路局付美金六百四十萬元、公司擔任築防波隄碼頭濬港塢濬海道等工作、限一九三五年十月十五日以前竣工、簽約後路局即存款一百萬元於雙方約定銀行爲準備金、開工後逐月交付美金九萬五千元、合同期內路局得使用港塢并得發布規章、公司應遵守之、如工程逾期一日、須賠償一千元云、按葫蘆島係一岬島、水深二十餘尺至三十餘尺、終年不凍、地處渤海之北濱、實爲東蒙西滿出海之良港、距北甯路之連山站（錦州附近）十二公里、已有鐵路與之聯絡、西距大津約四百公里、東距遼甯約三百公里、錦州朝陽以至林西之路線修成而後、則舉滿蒙各地之商貨、均將由北甯四洮錦朝・朝赤・赤林諸路、轉運以集中該港、而與世界貿遷、滿蒙形勢將爲之一變、依工程家所言、工竣之後、港內同時可停輪船長一百二十公尺者十二艘及長九十公尺者六艘、又按葫蘆島築港問題、起於前清光緒二十四年、（一九〇八年）當時東三省總督趙爾巽計畫開闢商埠、遣顧問技師休士（W・R・Hughes）往營口山海關之間踏查各地、乃發見葫蘆島爲不凍之良港、當局即擬舉外債興築、經營二三年、僅築成自港灣至連山站之鐵路一段、嗣逢辛亥革命、其議遂寢、歐戰以後、英美資本家對於葫蘆島之築港頗有願投資者、顧我國鑒於已往借外債興辦實業之弊、決計自行籌款、遂擬定自京奉鐵路餘利內支付五百萬元、由奉天省陸續籌付五百萬元、共計一千萬元、旋以屢經政變、卒未實現、此次所訂築港合同、尙稱妥善、以五年半之歲月、完竣工程、其期間不爲不速、以美金六百四十萬元築成全港、其價格並不算高、惟在此五年半之內、北甯路局能否支出此項鉅款、是一問題、抑裏面另有借款作用、非局外人所能揣測、吾人但望此築港事業能如期完工、不發生別種枝節、在東北交通方面開拓一繁榮之商港、不僅可完成二十餘年前未竟之業、且足爲國民政府交通史上多一光彩之紀念也、願當局者好自爲之、

西班牙政變之回顧

歐戰以還、歐洲各國之政治趨向、可分爲三途、其一爲過度的遲烈變化、若俄羅斯之由陳舊的王政遽變而爲無產階級專政是也、其二爲趨向於反動的變化、由立憲政治而變爲獨裁政治、若意大利西班牙是也、其三爲順時代之潮流而爲溫和的變化發展、若英吉利德意志法蘭西諸國是也、若第三途之變化、吾人當然應認爲最健全的發展、至於第一第二兩途、非特爲不健全而已、二者表面上若有過與不及之分、而其實兩者皆爲違反民治精神而成爲寡頭政治、則固完全相同、一國之政治、完全操縱於極少數人所組織之團體之掌中、而最大多數之人民乃絕對不能過問、是則史丹林之視墨索利尼與里夫拉、施政之方針雖截然殊趣、而其爲包辦一國之政治固亦魯之視衛而已、

西班牙今以政變聞矣執政七年之里夫拉將軍與墨索利尼、常相輝映於世者、今乃不得不辭職而行矣、里夫拉時代之政治、可謂純粹的軍人政治、其內閣中之人物、幾尋不出一文治派之人物、舉西班牙一切要政、自中央以至地方、均掌握於其間派之軍人手中、而西班牙此種武人政治、固不自里夫拉而起、其由來實始於十九世紀之末葉、自西班牙由王政中間一度變爲共和政體、國之大政即操於武人之手、逮至王政復興、其弊終莫能革、西班牙前王臣方案復興而後、雖若稍戢於一時、而以王左右袒保守黨、保守黨又輒利用武人以自固其權勢、由是武人之燄始終不稍衰、今王亞索方即位以後、復好大喜功、欲廣佈其心腹於全國軍隊、軍官之黜陟、不視勞蹟而視其與王之親疏爲標準、由是軍人憤不能平、相率結黨以爲要挾、內閣時起、而砲隊尤爲西班牙歷年不穩之癥結、由是凡能指揮軍隊之人物、亦即爲指揮西班牙政治之人物、西班牙軍隊之腐敗、又爲世界所罕聞者、一九二一年西班牙軍駐北非洲之軍隊與摩洛哥土人開戰、將軍錫維斯脫以號稱精兵之二萬大軍、乃爲數千之摩兵所擊潰、被俘者無算、舉國嘩然、要求政府嚴究負責之統兵大員、政府不得已乃下總指揮貝倫掰將軍於獄、而一究當時兵敗之由、則大將之徵逐聲色不問軍務也、兵士之欠餉也、辦事員之私以軍械出售與敵方也、軍隊中最腐敗之事、不一而足顧當時果欲窮究其事、且必連及於王、於是而里夫拉將軍乘機崛起、許以全力助王、以壓服國內之不平聲浪、遂一躍而爲狄克推多、一日之間、解散國會解散樞密院、盡搜奪其關於軍隊腐敗之文卷而付之一炬、以命令剝奪全國之出版言論自由、復廣佈其心腹、箝制報紙之輿論、廢除法庭中之陪審制度、奪地方團體之自治權利、舉凡可以增加自己權力壓制人民自由者、無不一一實行、負責之貝倫掰將軍既以罪下獄、不待法庭之進行審判、立即使之出獄、更榮擢以副統帥之重任、使之統率御林軍、西班牙之政權於是乃悉握於獨夫之手中矣、各黨之人物、凡欲結納里夫拉以求自鞏其祿位者、亦莫不驅歐狄克推多之政猷全國之報紙懾於里夫拉之勢燄、遂亦從而歌頌此狄克推多之功德以求自免於禍、然摩洛哥之戰事積久不能結束、且益失敗、至一九二四年里夫拉親往戰地指揮軍事、亦無濟於事、不得已而下令退却、喪失糧餉軍械兵士不可勝計、截運金錢之車、被阿白杜克里姆所奪者計二十乘、死傷萬數、然其歸朝也、舉朝又羣稱里夫拉之勳蹟、上大將軍之頭銜、西班牙人民敢怒而不敢言、軍隊之中雖大多數猶擁護里夫拉、然以黨派迭出之故、往往以爭奪權位自起衝突、舉朝之中、有自附於王者、有附於里夫拉者、是以一歲之間軍隊之變叛屢聞、其不可終日之象、早已暴露於內外矣、昨歲以國立大學學生憤政府優視軍官學校宗教學校而薄待其他大學之故、起而鼓噪、里夫拉立即封閉五國立大學、盡逐資深之大學教授、捕學生首領而置之獄、於是風潮益以擴大、馬德里都城爲之騷擾、不甯者數閱月、然其實鼓盪之者、即爲里夫拉之反對黨暗中主持其事、而反對黨自身則又畏葸不前、莫敢挺身而出、起而公然反抗里夫拉之獨斷政治、其所謂賢秀階級、終日消磨其生活於咖啡館鬥牛場中、國家大事不過供茶餘酒後之談料、此所以里夫拉專政七載、而卒未有起而與之抗者、直待砲隊復變、軍人不肯再助里夫拉而里夫拉乃不得不拱手而讓位以去、其重要原因仍不外乎因以親疏爲黜陟而惹起軍人之不平而已、由此觀之、好弄權者殉於權、好弄兵者殉於兵、縱非義而只知權勢、無國家利害觀念而只知個人利害者、蓋亦未有不覆敗者也、

本報提要

民國十九年二月十日

▲第一期實施點驗委員定十五日出發蘇皖鄂一帶限兩月竣事
▲日對華借款團擬向我索償請其政府於修約時併交涉
▲東北定廿五日成立徵兵研究會　張學良任委員長
▲濟南昨開軍事會議討論防務及勦匪范熙績阮肇昌均回濟列席
▲總部昨有會議討論外交問題
▲西北軍善後問題將以全權交閻辦理　請中央撥款定編遣費
▲楊樹莊昨晨到京謁蔣報告閩變後當夜返滬
▲中央軍會攻柳州桂張軍有潰竄三羅勢　湘軍即可克桂林

第一期實施點驗開始

點驗委員分兩班十五日出發
點驗駐在蘇皖鄂一帶之各師
限兩個月竣事四月一日返京

▲本報九日南京電　編遣委員會息、第一期實施點驗各委員定十五日分兩班出發、預計兩個月內點畢、每師以七日爲限、四月一日全體返京、計第一期受點各師爲七師王均、十師楊勝治、新二十一師李雲杰、一師劉峙、二師顧祝同、三師陳繼承等部、駐地爲蚌埠壽州徐州海州一帶、由第一班點驗、六師趙觀濤、九師蔣鼎文、十一師陳誠、四十八師徐源泉、五師熊式輝、十三師夏斗寅等部、駐地爲武漢、宜昌、沙河、滬上海一帶、由第二班點驗、各師所派參加人員限十六日午前分往蚌埠武漢兩處會合、

西北軍善後問題
將以全權交閻錫山辦理
閻請中央撥前定編遣費

▲本報九日北平電　晉函、孫殿英之代表任增祺、王一峯、韓復榘之代表劉熙衆、均公畢離幷、又王金鈺之代表胡平洲、劉春榮之代表李寶宗、住第一招待處、至劉鎮華仍寓山西飯店、守候所部給養問題之辦法、至西北問題、蔣主席以全權將衡交閻辦理、閻以解決西北唯一要件爲款、將依從前二集團編遣餉齎爲標準、請中央撥付、俾資善後、此情已託趙戴文入京面陳、
▲本報九日北平電　鄭電、劉鎮赴晉請給養、

東北將改徵兵制
設立徵兵研究會
以三年爲試驗期

▲本報九日瀋陽電　邊防公署七日會議決設立徵兵研究委員會、張學良爲委員長、萬福麟張作相爲副委員長、鄒作華吳泰來張煥相榮臻王樹常胡毓坤于學忠梁忠甲于芷山富雙英汪金粹劉尚淸袁金愷等念人爲常務委員、定念五成立、以三年試驗期、
▲本報九日北平電　東北鑒於此次中俄戰事之結果、決實行徵兵制、即設徵兵委員會、
▲本報九日瀋陽電　總部定二十日前後開最高幹部會議、
▲本報九日哈爾濱電　沈鴻烈八日晨到哈、定十日召

國聯修改盟約
適合非戰公約事
函我方供獻意見

▲本報九日南京電　外交部息、國際聯合會近以各國提議對於修改盟約適合非戰公約事、曾函我國供獻意見、又國聯秘書廳近決添用華員、

東[redacted]

京總部昨有會議
似討論外交問題

▲本報九日南京電　今日午後總部有重要會議、胡漢民・吳稚暉・王寵惠各要人俱到、似爲外交問題、惟內容極秘、無從探悉、

開航務會議、討論本年航務計劃、

蔣主席
昨晨在陵園
對一師訓話

▲本報九日南京電　今晨九時蔣主席在陵園對一師長官訓話、晚六時在勵志社宴該師高級長官、到旅團長十餘人、蔣有所訓示、宴後映歐洲大戰影片、九時散、

李承翼
辭閩財廳長
財部令慰留

▲本報九日南京電　閩省府財政廳長兼財政特派員李承翼電中央及財政部、辭本兼各職、財政部電令慰留、并令報告閩財政情形、又閩省政府電財政部、請借撥關稅款項或撥發公債、

鄂省軍政
新省委今日就職
劉峙十三日離漢
鄂東駐軍調防忙

▲本報九日南京電　某方接漢口電、鄂省政府新委員定十日就職、
▲本報九日漢口電　將廿吳趁閩特入獨立十四旅、將該旅改三團制、
▲本報九日漢口電　鄧英奉令所部移贛協勦朱毛、非行向武穴集中、鄂東防務由十三師接替、六師奉令仍駐信陽、不移漢、九師五十一團往安陸一帶勦匪、五三團在花園待車來漢、李韞珩部奉令分防宜城松滋枝江、陳誠師奉令由漢移宜昌、
▲本報九日南京電　某方接漢口電、劉峙定十三日起程來京、二路總部擬於十二日行、全省綏靖事宜、定十一日勉、
▲本報九日南京電　軍訊、蔣鼎文電、蔣主席辭代漢行營主任職、請由何成濬代理、又九師除派兵一團擔任花園一帶勦匪外、餘均抵漢、
▲本報九日南京電　軍訊、陳誠師已全部到漢、駐武昌南湖、有謂該師赴宜昌鎮攝匪患說、
▲本報九日漢口電　劉峙今日赴漢口商會餞別宴、黃文植致詞後、劉以提倡商業教育及國貨、並明是非相勉、

中央軍會攻柳州
桂張軍有潰竄三羅勢
湘軍三日內可克桂林

▲本報八日梧州電　㈠朱紹良七日親赴蒲廬督戰、務求早日肅淸殘逆、㈡大河右岸濛江白馬武林丹竹平南各地我八路軍先後克復、現蔣香兩師會同呂部循大湟江向柳州方面攻擊前進、㈢陳濟棠派參謀處長陳漢光率部進駐藤縣、陳擬十日親赴桂平督師、㈣今晨我航空一二兩隊共派飛機二十四架、攜百二十磅炸彈多枚飛赴逆軍陣地實施總轟炸、㈤據探報、桂林之敵被我四六兩路軍威脅無法抵抗、有放棄桂林退永福永當說、㈥梧州現有兵艦八艘鎮攝、土元仲凱堅如執信中南湖山各艦及魚雷艦三艘均於六七兩日開赴藤縣上游、掩護八路軍向大河前進、
▲本報九日香港電　水東雷局訊、逆軍五日晨已退、下午水東線已通、又訊、粵軍由鬱林陸川包抄、南路逆軍恐後斷、已退出水東梅菉化縣茂名等竄向信宜、據探報、逆有斜竄三羅勢、
▲本報九日廣州電　梧行營副主任何犖返省、謂張殘敵在桂柳一帶祇數千、桂殘敵在潯各屬不及萬人、解

輸華日煤因銀跌大減
開平等煤乘機推銷

世界新聞社云、據日本福岡鑛山監督局調查、去年度轄區煤炭供求成績、產額二千四百萬噸（較上年增十萬噸）、其中輸出額一百八十三萬噸（較上年減十萬噸）、本國需要一千〇〇八萬噸（較上年度增九萬噸）、輸出不振、由對華減運二十八萬噸、因銀價低廉、華煤如開平煤等乘機推銷所致云、

▲本報九日漢口電　何健陽（七日）電漢、有我軍三日內可克桂林語、
▲本報九日漢口電　九江上海兩機九日飛粵助討桂、決極易、由六八路分往肅淸、
▲本報九日香港電　陳濟棠令余漢謀一部駐都城、香翰屏一部駐南江口、防逆竄西江、

粵各界準備迎蔣

▲本報九日廣州電　省市黨部議決歡迎蔣主席辦法、㈠通告全市商店、於蔣主席抵埠日、懸旗歡迎、㈡各級黨部全體人員赴碼頭迎接、㈢機關團體學校一律參加歡迎會、㈣得動程確訊後、黨政軍長官赴港迎迓、黃埔校等備歡迎蔣主席會、設總務宣傳招待等部、派員分任、
▲本報九日香港電　港政府託招商局長電詢蔣主席是否來港、如來則備歡迎、得復、蔣俟三全會後始來、

劉鎮華抵津
日內南下

▲本報九日天津電　劉鎮華昨夜自平抵津、即赴私宅休息、日內當南下、

收回領港權
政院令四部核議

▲本報九日南京電　行政院八日令外交・財政・工商・交通四部、會同核議領海引港權與航權同時收回辦法、以憑辦理、

鐵部準備裁員
現正考核職員成績

▲本報九日南京電　鐵道部頒職員請假規程及細則、實行考核職員成績、着手裁汰、

湘省擁護裁判
定明日開大會

（長沙來電）衛略、領事裁判侵害國權、遷延至今、七十餘載、我國民政府應時代之要求、承總理之遺志、明令宣布、自動廢除、湘省民衆定於寅（十一日）日舉行擁護撤消領事裁判權運動大會、廣事宣傳、務達目的、尙祈舉國一致努力、同心完成、法治精神、增高國際地位、黨國幸甚、湖南省政府叩庚（八日）

江浙漁商
請裁撤漁業局
督促成立漁會

日日社云、江浙漁業局、自政院令部查核設局以來、代辦報關、成績毫無、迭經漁商周高惠等、呈請國府、請飭遵照前令、撤銷該局、准予漁民自由納稅、國府以查江浙漁局、設立以來、迭據各漁商呈請撤銷、前經本府以該局辦理經年、絕無成績、徒以擾民、應予裁撤、飭交財政部妥辦具復、嗣據該部呈復、擬敘成案、續陳各項辦法、始予姑准暫緩裁撤、並交立法院、制定漁業會法、以資整理各在案、茲據呈稱各節、既於漁民不利、應即交行政院核明辦理、以順輿情、合飭文官處、轉函行政院、查照辦理見復、行政院以江浙漁業事務局、前由該部查明成案、呈復國民政府、請示應否裁撤、當奉指令、准予緩裁在案、至代辦報關一層、查前次該部呈復國府文內謂、擬另組江浙兩省漁業協會、俟組織成立、即由該局將局漁船四口、報關事務、委託該協會代辦、以順輿情、而袪隔閡、並擬俟歲歷限滿、即將沿海漁稅、妥擬辦理辦法、現在漁業法、均已制定公布、全國羹金、已復奉令限於十月十日以前、一律裁撤、自應由財政部、督促從速成立合法漁會、並妥擬整理漁稅方法、以期根本解決、並經提出行政會議討論上項辦法、係經會議議決、合併令知財政部遵照云、

中日修約中之一問題
日對華借款團擬向我索償
請其政府於修約時併交涉

▲本報九日北平電　日本東亞・興業・中日實業・中華匯業團係人、今日集議向華索償、決開單由東京併案向政府提出於修約交涉、
▲日聯九日東京電　對華借款團之三井・三菱・大倉・住友・古河・東亞・興業諸公司及第一・興業・朝鮮・台灣等諸銀行代表、昨日下午在工業俱樂部開會、協議對華借款問題、然仍未致決定任何具體辦法、會畢大倉公司門野氏代表對華借款團往訪外務省當局關於本問題請求諒解、外務當局亦已諒解、似決定交涉中日修改條約時亦將開始本問題之交涉云、

贛省共匪猖獗
魯滌平電湘會剿

（長沙特約通訊）贛省共匪、素稱猖獗、自客歲湘贛大舉會剿、將其逐出岡甯老巢後、湘贛邊匪、始稍告平靜、刻下朱毛彭黃各股匪、大有回竄岡甯之概、魯滌平因電何鍵再度出兵會剿、以收一鼓蕩平之功、原電云、何主席芸樵兄勛鑒、密頃接衡州劉（建緒）師長艷（念九日）戌電、知唐（生明）部悔罪來歸、改編就緒、無任欣慰、朱毛兩匪自上月銑日（十六日）竄入廣昌後、連日向西移動、此間增撥部隊、已陸續達到指定地點、準備進擊、擬請尊處迅派勁旅馳赴蓮永甯一帶、協同痛擊、以收一勞永逸之效、免其竄入岡甯老巢、如何盼復云云、聞何氏對於此事、正在籌劃、將由第十五師抽調一旅一團之衆、前往會剿、以固邊防云、

又贛匪逼近湘省桂東、該縣縣長向首議請立派大軍、湘軍團則云云、淸鄉司令部接電後、已飛調駐防汝城之胡營、前往該縣會同剿隊堵截矣、（靑靑二月五日）

▲本報九日南京電　魯滌平電京、中央所派唐旅九日到潯、已令開新淦峽山會同由武萍一帶斜擊、省軍九日由樂安一帶向廣昌・南豐進擊、又訊、中央昨撥各項子彈百餘萬發、無線電一隊助勦、贛已派小巡艦來迎、

龍雲告捷
張汝驥已被生擒
將即日班師回省

日日社雲南通訊云、雲南軍事之西征勝利、已見報載茲又接龍總指揮由華坪電省、謂張汝驥已被生擒、是胡張孟三逆、已成羣龍無首、其電文云、（銜略）寒（十四日）電計達、自寒日於隴井、將所部分別追擊、及回頭外、本部於昔一日到達華坪、頃接高旅長陸槐巧（十八日）電稱、是日我第三旅及衛士大隊、在木里屬之三家村和街村一帶、與張逆汝驥接觸、擊斃二百餘名外、其餘悉數繳械、無一漏網、奪獲機砲及大小槍、約七八百、查張逆肇亂、背叛黨國、三年來、豕突狼奔、毒遍三迤、今幸仰仗中央德威、巨憝首逃竄、現有民軍截堵、復有吾軍追擊、天網恢恢、決難倖免、日內即可悉數就擒、殘兵數百、各於冰天雨雪中再爲電呈中央核辦、特先電達、龍雲（又訊）・雲南省政府周惺甫先生、及各員鈞鑒、篠（十七日）電悉、此次去省之後、政務得諸公主持、已見端倪、曷勝欣愉、現刻張逆被擒、惟胡孟率殘部數百逃竄、雲爲除惡計、暫駐永北督促追擊、務須除逆一鼓盪平、永絕後患、事平之後、當即言旋、抵省之期、約在春正矣、特復龍雲叩

溥儀又賣古董
黃金吊鐘十七具

世界新聞社云、據外訊、溥儀藏有乾隆時代之黃金吊鐘十七具、其金價值百萬、因負債百四十萬、須變賣償還、尙無應者、

京杭兩路路務
與營業原則未合
美顧問詳陳利弊

京訊、鐵道部顧問美人亞泰爾君、於視察京滬及滬杭甬兩路之後、即將兩路現狀呈報該部孫部長、對於兩路利弊多所闡發、茲將報告內載各要點探錄如下、各兩路路務多與營業原則、未盡符合、無謂虛耗自在意中、兩路運輸營業、均未發達至其應有程度、而尤以貨運爲最甚、毫無進展、兩路運價、係採按等收價制度、實欠妥善、宜即更訂、路中車輛銹壞極多、蓋兩路對於此項車輛之油漆、均多忽略故也、此項剔車及油車工程、原極簡單、似兩路均人浮於事、在理不應有此、伕夫牛煤、虛耗亦大、此種伕夫及各段段長、俱缺乏科學知識、生火經驗、均多未具、故對於爐底爐門各部之空氣之損失、多不注意、年中因此所受或百分之十二、現收運價實嫌太高、不振、有由於此、宜即改訂、使適合運輸情形、增加貨運、減輕用費、路中機車數額太少、宜即購置山道式者六輛、加入拖運八萬元、使橋身更形堅固、以現狀而論、在此十年以內、京滬間尙無敷設雙軌之必要、但如將路務改善、妥訂運價、使貨運增加、而京滬間又裝設運車渡船、南下貨物較前繁盛、則七八年後或須敷設雙軌、亦屬難料、平滬路線至京而斷、蓋有揚子江爲之隔也、兩地運輸深受影響、建築橋樑、非再待二十五年或三十年不能語此、宜即建造渡車浮橋、以爲之代云云、

百齡機補片

人體如機器　百齡機如機器油　機器生銹宜揩機器油　人體虛弱宜服百齡機　機器揩機器油越揩越亮　人體服百齡機越揩越活靈　越服越補　越服越強壯

百齡機十六種功效
一開胃　二健脾　三利尿　四潤腸　五補腦　六保肺　七壯腎　八補血　九平肝順氣　十生精益髓　十一強筋固骨　十二養心清血　十三白潤皮膚　十四強壯肌肉　十五增加體重　十六返老還童

見效程序
服後七天　大便爽利　精神煥發　飲量增加　夜眠安適
服後半月　面色紅潤　手腳輕健　腦力充足　筋骨有力
服後一月　血充腎足　乾道振奮　髓滿精壓　腰背有力
尚有種種意想不到之效力

大瓶二元　小瓶一元
各大藥房均有出售

九福公司　總發行所

濟南開軍事會議

討論防務及剿匪事　范熙績阮肇昌均到

▲本報九日濟南電 今早二時十五分、廿六軍長范熙績由京專車返濟、五十五師長阮肇昌亦同來、阮係在兗州登車、聞范謁蔣主席結果、蔣對山東軍政頗表滿意、魯南現亦安謐、阮日內仍回兗州、

▲本報九日濟南電 今日下午三時總部開軍事會議、對防務及剿匪事有所討論、

石友三服從中央

韓復渠電京謂可負責　所扣車輛當陸續放還

▲本報九日南京電 韓復渠七日電其駐京辦公處云、唐處長佛哉弟、幷轉馬少雲(馬鴻逵)弟均鑒、電示雲老(馬福祥)病痊、及各情形、幷囑勸漢章(石友三)交車各節敬悉、我弟所見極是、當然遵囑辦理、又八日電云、電誦悉、漢章服從中央、兄可負責、至車輛當陸續交還、不成問題、隴海路鐵局長來豫、即飭前途交代、希轉達特復等語、

楊樹莊昨晨到京

謁蔣面陳閩變詳情

▲本報九日南京電 海軍部長兼閩省政府主席楊樹莊今晨偕秘書沈覲冕等抵京、至海軍部稍憩、八時赴總部謁蔣主席、面陳閩變經過詳情、聞楊對中央派張羣赴閩查辦閩事日期、及縮小海軍編遣區辦事處亦有所請示、當日午後分訪譚延闓、胡漢民、王寵惠等各要人後、夜車赴滬、

○　○　○

浙民食前途之危機

全省產米數量供不應求　迭遭風蟲水旱各災益缺　統計糧食結果市價步增

(杭州快函)浙江全省人口、總計在二千零六十三萬三千數百人左右、而全省民食、平均歷年米荳產額、不過千二三百萬石、實際供不應求、已非朝夕、其每年不敷民食、專賴他省之濟運、近年來因本省迭遭風蟲水旱以及兵匪各災、地方元氣已傷、民食遂以益缺、加之他省限制出境、奸商私運出洋、民食前途、危機四伏、本年雖經省政府通令速行改良稻種、擴充灌溉以治本、移民墾植、籌款購米以治標、惟一旣最近統計各市縣糧食之結果、市價均逐步增加、原因既非止一端、救濟乃難於遇到、災民固已有流離失所之危、即非災民、亦實感生活維艱之苦、除省政府昨(九日)復磋商令各市縣、自行召集救濟會議、擬呈根本辦法、以備採擇施行、記者以杭州市爲浙江省會之區、特再探誌米荳歷年平均市價數目、以窺其一斑、市價如下、

米年份	平均價
民國元年	七·一〇元
民國二年	六·五五元
民國三年	六·〇〇元
民國四年	六·七〇元
民國五年	六·〇〇元
民國六年	五·四〇元
民國七年	五·五〇元
民國八年	六·〇五元
民國九年	七·八一元
民國十年	八·一八元
民國十一年	九·三二元
民國十二年	九·四六元
民國十三年	九·〇二元
民國十四年	九·八〇元
民國十五年	一二·一八元
民國十六年	一二·一八元
民國十七年	一〇·〇三元
民國十八年	一二·〇七元

荳年份	平均價
民國元年	六·七〇元
民國二年	六·二五元
民國三年	六·九九元
民國四年	七·〇〇元
民國五年	七·七三元
民國六年	七·七九元
民國七年	八·六三元
民國八年	八·六六元
民國九年	七·七六元
民國十年	八·三九元
民國十一年	九·三三元
民國十二年	九·四二元
民國十三年	九·四〇元
民國十四年	九·四一元
民國十五年	九·三四元
民國十六年	九·三四元
民國十七年	九·五〇元
民國十八年	九·七三元

蔣鋤歐

奉令整理鐵車

▲本報九日南京電 軍訊、蔣鋤歐奉令整理鐵甲車隊、委劉瑞棠爲民生車隊長、邱品一爲湖廣車隊長、鄧炳勛爲西平車隊長、

借款築路說不確

——鐵次連聲海之談話——

蔡增基往英別有任務　鐵路債務尚未整理竣　目前尚談不到舉外債

京訊、昨日滬報載鐵道部有向英借款三千萬鎊完成三路之說、各方多爲注意、記者特往訪鐵道部次長連聲海、始知此消息完全不確、茲將連次長談話錄下、蔡增基前曾爲本部管理司長、幷非理財司長、去年本部派其赴英係專爲與中英公司接洽修正京滬路管理合同、此外別無其他任務、現蔡已事竣奉命返國、方在途中、查蔡氏在英時並無接洽任何借款之事、至於利用外資展築鐵路、因爲總理遺敎、果在平等互惠的原則之下、政府借用外債經營建設事業、自無不可、惟目前吾國鐵路債務、尚未整理、對外信用尚未恢復、外人自不易在平等互惠之原則下貸資於吾國鐵路、而本部向以絕對遵從總理遺敎爲主旨、非在平等互惠原則下、又不欲接受外資、則舉借大宗外債之說、目下殊談不到也、至所傳消息謂借用英貲三千萬磅、每年由滬甯路籌款三十萬元付息、三年內還淸、尤爲事理所無、稍有識者、亦當知其不確耳云云、

建設委員會組織法

立法院七十五次會議修正通過

京訊、建設委員會組織法、業經立法院於八日第七十五次會議修正、茲錄全文如後、

第一條、建設委員會依據國民政府組織法第十七條及行政院組織法第一條之規定、組織之、

第二條、建設委員會之職權如左、(一)計劃關於全國之建設事業、(二)辦理水利電氣及其他不屬於各部會主管之國營事業、(三)民營電氣事業之指導監督改良、除法律另有規定外、屬於建設委員會、(四)國營事業之屬於各部主管而尚未舉辦者、建設委員會得經主管部之同意辦理之、(五)建設委員會創辦之事業、仍由建設委員會完成之、

第三條、建設委員會對於各地方最高級行政長官執行本會主管事務、有指示監督之責、

第四條、建設委員會就主管事務對於各地方最高級行政長官之命令或處分、認爲有違背法令或逾越權限者、得請由行政院院長提經國務會議議決、停止或撤銷之、

第五條、建設委員會除當然委員外、由國民政府聘請若干人充任、就中任命委員長及副委員長各一人、行政院各部部長 各省建設廳廳長均爲建設委員會當然委員、

第六條、建設委員會每年開大會一次、如有重要事項、得由委員長隨時召集之、前項議決事件、由委員長執行之、委員長因事故不能執行職務時、以副委員長代理之、

第七條、建設委員會置左列各處、(一)總務處、(二)水利處、(三)電氣處、辦理其他國營事業時、經國務會議及立法院之議決、得增置各處、

第八條、建設委員會於必要時、得置各委員會及其他附屬機關、其組織另定之、

第九條、總務處掌左列事項、(一)關於收發分配、撰擬保存文件事項、(二)關於典守印信事項、(三)關於紀錄本會命令之公布事項、(四)關於紀錄本會及所屬各機關職員之進退考核事項、(五)關於議案之整理編製紀錄及保管事項、(六)關於通譯出版物及報告事項、(七)關於各省建設事業之調查統計事項、(八)關於各省建設事業之指導監督事項、(九)關於本會及所屬各機關之預算決算及會計事項、(十)關於機械材料之購置事項、(十一)關於建設行政及技術人員之訓育事項、(十二)關於本會庶務及其他不屬各處之事項、

第十條、水利處掌左列事項、(一)關於江河湖泊之整理疏浚事項、(二)關於水利工程之設計實施及管理事項、(三)關於灌溉事業之建設及管理事項、(四)關於河湖沿海陸地之墾闢事項、(五)關於水利之發展事項、(六)關於建國方略所列各港灣之建設事項、(七)關於各省河防之指揮監督事項、(八)關於本會所屬各水利機關之指導監督及管理事項、(九)關於其他全國水利事項、

第十一條、電氣處掌左列事項、(一)關於國營電氣事業之計劃建設事項、(二)關於本會所屬各電氣事業之指導監督及管理事項、(三)關於民營電氣事業之發照註冊事項、(四)關於民營電氣事業之指導監督及改良事項、(五)關於電氣機械材料之製造及標準檢定事項、(六)關於其他與本會有關電氣事項、

第十二條、建設委員會設秘書長一人、秘書四人、掌理會務會議及長官交辦事項、

第十三條、建設委員會設參事二人至四人、撰擬審核關於本會之法案命令、

第十四條、建設委員會各處各設處長一人、分掌各處事務、

第十五條、建設委員會設科長八人至十二人、科員四十人至六十人、承長官之命令、辦理各科事務、

第十六條、建設委員會委員長特任、副委員長秘書長參事處長及秘書二人簡任、其餘秘書及科長薦任、科員委任、

第十七條、建設委員會設技監一人、簡任、技正八人至十六人、四人簡任、餘薦任、技士十二人至二十八人、六人薦任、餘委任、技佐十六人至二十四人、委任、承長官之命令、辦理技術事務、

第十八條、建設委員會爲計劃全國建設事業、經行政院之議決、得聘用專門技術人員、

第十九條、建設委員會處務規程、以會令定之、

第二十條、本法自公布日施行、

無線電材料

進口護照之臨時辦法

京訊、交通部茲以軍政參謀兩部所訂之無線電器材輸入限制條例、茲經立法院審查認爲與該部所訂之電信條例有所抵觸未能成立、並經國府明令廢止在案、現以此項條例正由該部依據電信條例第七條之規定、詳細擬訂日內即可脫稿、呈請行政院鑒核、惟在該條例未頒布前、請領此項護照者、日益繁多、該部爲妥慎應付起見、謹先擬定無線電材料進口護照臨時辦法五條、暫予施用、當經行政院會議決議修正通過、茲將該項條例錄之如下、(一)凡輸入無線電機器及材料者、依據電信條例第七條之規定、應向本部請領進口護照、(二)前項無線電器材料如係商家運銷者、應先由運商開具所運品名件數價值淸單、必要時幷聯同進口提貨單送部審核如屬妥恰、即行征收照費、塡發護照、並令知海關查驗放行、(三)照費暫按所運料價百分之五徵收、(四)每張護照粘貼印花稅票兩元、(五)凡輸入之無線電機器材料如係海陸空軍購用者、應由購運機關開具品名件數淸單出具軍政部或海軍部核准函送本部、即行核發護照、並令海關查驗放行、不納照費、僅貼印花稅票二元、關於稅項仍照定章辦理、

湘省改良監獄

長沙建造新監

(長沙特約通訊)吾湘監獄腐敗、亟待改善、已成爲司法界之公論、記者以新監獄不啻罪犯之學校、雖冀滇黔、亦早釐嚴成、獨湘省尚落人後、實訓政時期一件未能滿足人意之事、昨晤湖南高等法院院長陳長簇君、即以此事見詢、承其答復如次、余(陳院長自稱)自接任後、即謀改善監獄、奈當時司法經費困難、未能如願、遲遲迄今、始有具體之辦法、所有長沙新監獄、已測量定北門外瀌園嶺地址、定名第一新監獄、面積約三千八百方、獄內分敎室、工廠、病室、及三人監、五人監、七人監、幼童監等、又另於新獄之側、採用分房制、組織分監、預計容納犯人千八、八個月完成建築、工程費洋二十四萬元、由省政府撥付十二萬元、其餘十二萬元則呈請司法部截留十八年度司法經費十二萬元充之、並奉指令照准、幷經指令存儲上海商業銀行長沙分行、以便隨時取用、現定至遲三月內卽行興工、俟長沙新監獄完成後、擬十九年度在衡陽完成第二監獄、預計容納犯人五百人、工程費十餘萬元、二十年度在常德完成第三新監獄、其辦法與第二新監獄約略相同、其經費均由十九年度二十年度司法經費內撥用、均邀司法部允准、幷云吾湘司法經費、若稍加整理、每年可增收至三十餘萬元云云、(二月四日)

明恩鑒

該事業已結妥不必在外逗留見字速返以免母親及妻兒在家懸望如有爲難之處可將地址寄來以便通訊函商萬事可了幸勿走此極端也　汝勵上

催眠術

治療　施術　實習部　招生

本會有二十年之歷史十萬餘之學員經驗宏富指導週詳有治療院以供實習者宿舍以供膳宿遠道來學隨時收錄現在入會並可優待有志者盍興乎來章程函索即寄

上海老靶子路一七六號　中國精神研究會會長鮑芳洲　敎授陳健民

▲五十之年　▲膝下猶虛

人生痛苦．無後爲大．設因腎部虛弱．便溺遺精．以致五十之年．膝下猶虛．其未來之痛苦．豈復可想．

欲圖補腎種子．應服第威德補腎丸．因其風行世界五十餘年．確有滿血強腎之用．君如不信．請嘗試之．

▲各大藥房均有出售

第威德補腎丸

新月書店

遷移前特別廉價

本店總發行所現決自二月十五日起遷至四馬路中市(望平街東首)・茲將現存門市部所存各種稍爲破壞或汚損之本版書誌，特別廉售．其折扣自四折至七折不等・均記明於各書底頁・廉售以門市顧客爲限，每日更換，售完爲止・

中國土地政策

本書材料極爲豐富編制適宜共分十章第一章緒論述明土地定義種類價値諸學理第二章土地問題發生的由來第三章中國的土地問題第四章中國土地問題的實況內中按土地本身及使用土地者分爲兩項第五章解決土地問題的各方面第六章歷舉培恩彌勒斯第七章馬克司以及其他歐美日本諸學者二十餘家的意見第八章各國的土地政策歷舉英美德法丹麥愛爾蘭波蘭日本俄國及其他二十餘國的土地政策第九章中國歷代土地政策[illegible]第十章中國土地政策的原則及應行的問題全書細目一百五十餘節理論事實統計三方面並重並經過著名學者數人之校閱僉謂爲不可多得之土地問題書籍

潘楚基著　李權時序　實價大洋九角

上海黎明書局出版

總批發所[illegible]　代售處 北新書局 光華書局 神州國光社 各省各大書局[illegible]

國民政府大學院教育部審定　中華書局發行

中學用書

新中學敎科書

書名	冊數	審定
初級公民課本	三冊	(審查中)
人生哲學	一冊	(審查中)
論理學概論	一冊	(審查中)
初級古文讀本	三冊	(審查中)
初級國語讀本	三冊	(覆審中)
高級古文讀本	三冊	(審定)
初級混合英語	六冊	(覆審中)
初級英語讀本	三冊	(審定)
初級英文法	二冊	(覆審中)
英文作文法	一冊	(覆審中)
高級英語讀本	一冊	(審定)
英文典與作文法	一冊	(審查中)
高級英文典	一冊	(覆審中)
初級本國歷史	二冊	(審定)
初級世界史	一冊	(覆審中)
初級本國地理	二冊	(覆審中)
初級世界地理	一冊	(審查中)
初級混合理科	六冊	(審查中)
初級生物學	一冊	(覆審中)
植物學	一冊	(審定)
動物學	一冊	(覆審中)
礦物學	一冊	(覆審中)
初級生理衛生學	一冊	(覆審中)
化學	一冊	(審查中)
經濟學大意	一冊	(覆審中)
初級混合法算學	六冊	(審查中)
初級混合數學	六冊	(審查中)
算術	一冊	(審定)
代數學	一冊	(覆審中)
初級幾何學	一冊	(覆審中)

新中華中學敎科書　▲初級中學用

書名	冊數	審定
平面三角法	一冊	(審查中)
高級代數學	一冊	(覆審中)
解析幾何學	一冊	(覆審中)
高級幾何學	一冊	(覆審中)
圖畫課本	四冊	(審定)
中等造花課本	一冊	(審查中)
三民主義	四冊	(審查中)
國語與國文	六冊	(審查中)
算學敎科書	六冊	(審查中)
本國史	二冊	(審查中)
本國地理	二冊	(審查中)
商業簿記	一冊	(審查中)
樂理課本	一冊	(審查中)

(庚14)

武昌革命真史

曹亞伯著　預約本月底截止

著者曹亞伯先生爲武昌日知會及東京出盟會有難之人此書搜集武昌革命時之材料極多幷有照片多幅均用銅版印入而當時革命名著警世鐘猛回頭二書亦全部印入洋洋四十萬言實爲我國近重要之史料而人人所當一讀者也印有樣本索閱即寄

紙面三冊定價五元　預約三元
布面一冊定價六元　預約四元

四月底出書(郵費二角)

中華書局代發行

(庚24)

私立中國文藝學院招男女生

預科四十名　文學系一年級四十名　畫學系一年級三年級四十名　研究科十名　報名處[illegible]　考期 第一次二月十二日 第二次二月念六日　院址[illegible]　簡章向報名處索取　院長[illegible]　敎授[illegible]　董事[illegible]

私立同德產科學校招生

本校專收女生授以產科學識技能及衞生學術要以養成產科人材爲宗旨兩年畢業現定二月十五十六日上午九時在本校招考新生及插班生有志入學者務於期前來校報名隨帶二寸半身相片及報名費二元(入學程度)初中畢業或有相當學力者(考試科目)國文 外國文(德文或英文) 算術 科學常識 插班生須曾在產科學校或醫校肄業按其程度考試插入相當班次(學費)每學期五十元(膳宿費)五十五元(雜費)十元 開學二月十七日(詳章)函索即寄(校址)上海山海關路二號

校董 熊式輝 周佩箴 徐永祚 方椒伯 沈君怡 金問泗 等　校長 李元善　敎務長 杜克明　同啓

中國藝術學院招生

本學院暫設西洋畫系中國畫系音樂系藝術敎育系各系均招考新生西洋畫系藝術師範系一二三年級插班生報名日起至二月二十八日止爲便利學生投考計得隨到隨考院址藝術大學(上海靶子場公園旁)本學院學則函索即寄

招生委員　田漢 洪深 陶晶孫 倪貽德 黃素 朱應鵬 方幹民 王道源 [illegible]

華國大學

(即前私立商科大學)　招男女生

華國大學民國十七年創設本大學由私立上海商科大學擴充成立即以原有校舍爲校址茲招各院各科各級男女插班生如下　文學院　法學院　商學院　專修科　預科　報名[illegible]　考期二月十日　章程[illegible]　校址[illegible]

董事長 褚民誼　校長 殷芝齡　文學院院長 胡樸安　法學院院長 鄭文楷　商學院院長 陳心銘

中華藝術大學招生

男女

(學科)國畫科 西畫科 文科 音樂 藝術敎育科 (學額)各科招一年級新生[illegible]名各級插班生[illegible]名 (報名)即日起 (考試)[illegible] (校址)上海北四川路[illegible]

私立東亞中學通告

租定校舍 本校現已租定愛而近路七十二號大洋房爲校舍今已遷入辦公

續招新生 本校男女兩部除高中最高級專修科外其餘各級均有餘額新舊生從速報名

招考免費生 本校爲提倡教育造就眞才起見特招考男女免費生凡眞有志求學而困於經濟者由各級黨部或教育機關之保送或介紹得酌減學費一部份或全部份且可免試插班

專修科 本校添設英文音樂二專修科聘請專家教授二年畢業惟限於女生

附設夜校 本校附設之商業夜校專門授以各項商業上應用知識以應課餘業餘有志求學者之需要 添設 開

開學 茲定於國歷二月十八日開學十五日起即辦理收費註册等手續(函索簡則附郵一分)

東亞中學招生委員會啓

私立華華中學招生

(學額)除高中三外其餘各級均有餘額 (考期)國歷二月八九十日上午九時至十二時下午一時至四時 (報名)即日起來校報名隨繳半身照相一張報名費一元 (開學)國歷二月十五日 (校址)上海愚園路北豐公[illegible]東首二十號 觸電車三路及七路公共汽車均直達校門 (詳章)函索即寄 校長戚正成

私立正風中學招男女生

(年級)高一初一二三年級及高一文理商各科插班生 (報名)即日起隨繳報名費一元及半身四寸照片二張 (考期)二月十日上午九時遇選就學者得隨到隨考凡有相當轉學證書者可請求免試 (校址)英租界麥特赫斯脫路四十七號前東亞大學舊址

主席校董 錢慰宗 校長 黃涤博士 副校長兼教務主任 奚頌良碩士

開學 二月十五日 章程 函索

持志大學暨高初中招男女生

文科國學系英文系一二年級插班生商科一二年級插班生中學部高初中一二年級插班生法政科法律系政治系中文組政治系英文組一二年級插班生(試期)一月十七日(報名)即日起須附最近四寸半身片三張報名費二元向下列地點報名(一)江灣路底本校(二)仁記路念五號何世楨律師事務所函索詳章須附郵票四分空函不覆報名手續不完全者不准與試

校長 何世楨

文化學院上海第二院招男女插級生

名額 大學本科法律政治經濟各系一二年級預科一二三年級均有餘額
考期 二月十七十八兩日
報名 即日起至考試前一日止
手續 另詳招生簡章附郵票二分函索即寄
院址 法租界霞飛路白賽仲路口電車一二四均可直達

蘇州私立晏成兩級中學暨附小部招生

高中部分文理商三科春季學期除高中三外其餘中學小學各級均添招插班生此外再添招初中一年級春季始業新生考期二月十二日函索章程附郵即寄

蘇州私立萃英中學招生

(一)學額 除高中三年級外各級均有餘額
(二)考期 二月十一日
(三)試驗科目 國文英文算學及科學
(四)報名 須於考期前來校填具報名單隨繳原校證書最近照相及報名費洋二元
(五)章程 簡章函索即寄詳章須附郵票四分

上海成城女子中學校招生

高中一年初中一二三年各級插班生新辦國英專修科新生一班報名自即日起報名費二元四寸半身相片一張考試二月十五日開學二月二十日校址上海北四川路狄思威路七三一號函索章程附郵一分

名譽校長袁履登 校長徐誠梅

中國女子體育學校 二十五屆招生

班次	本科·預科·選科·初中一年級生·小學各級男女生
程度	凡高中初中畢業暨有同等學力持有證書或成績報告單經本校審查及格者免予入學試驗均得相當班次
開學	二月十八號·報名·即日起
章程	函索附郵票三分
出版	本校念周紀念册附郵票卅分
校址	上海閘北靑雲路
校長	華豪吾白

道中女子中小學校招生

(編制)中小學各級暨幼稚園各級(報名)即日起(考期)開學前五天隨到隨考(開學)國歷二月十日(章程)函索面取均可(校址)閘北公興路口永興路一五三號四層洋房(主席校董)邵秋笙(校長)劉堅吾

中國國民黨上海特別市執行委員會通告第六十九號

爲通告事查中央第三次全體會議已定於三月一日舉行本市第六次全市代表大會亦將定期召集茲特規定提案辦法五條仰本市各區黨部於最短期間博採羣言製爲提案呈送本會俾便分別核轉爲要除分令外特此登報通告 附提案辦法 (一)提案人不限資格凡本市各級黨部各界民衆或黨員個人皆得提供意見請求核轉 (二)提案應詳具理由列舉辦法其理由不詳或應有辦法而不列舉者不予接受 (三)提案者應簽名蓋章以示負責 (四)呈請中央三次全會討論之建議應於二月二十五日前呈請全市代表大會討論之建議應於大會期前二天呈送來會 (五)本會收到提案後即推員審查將審查結果隨時知照原提案人

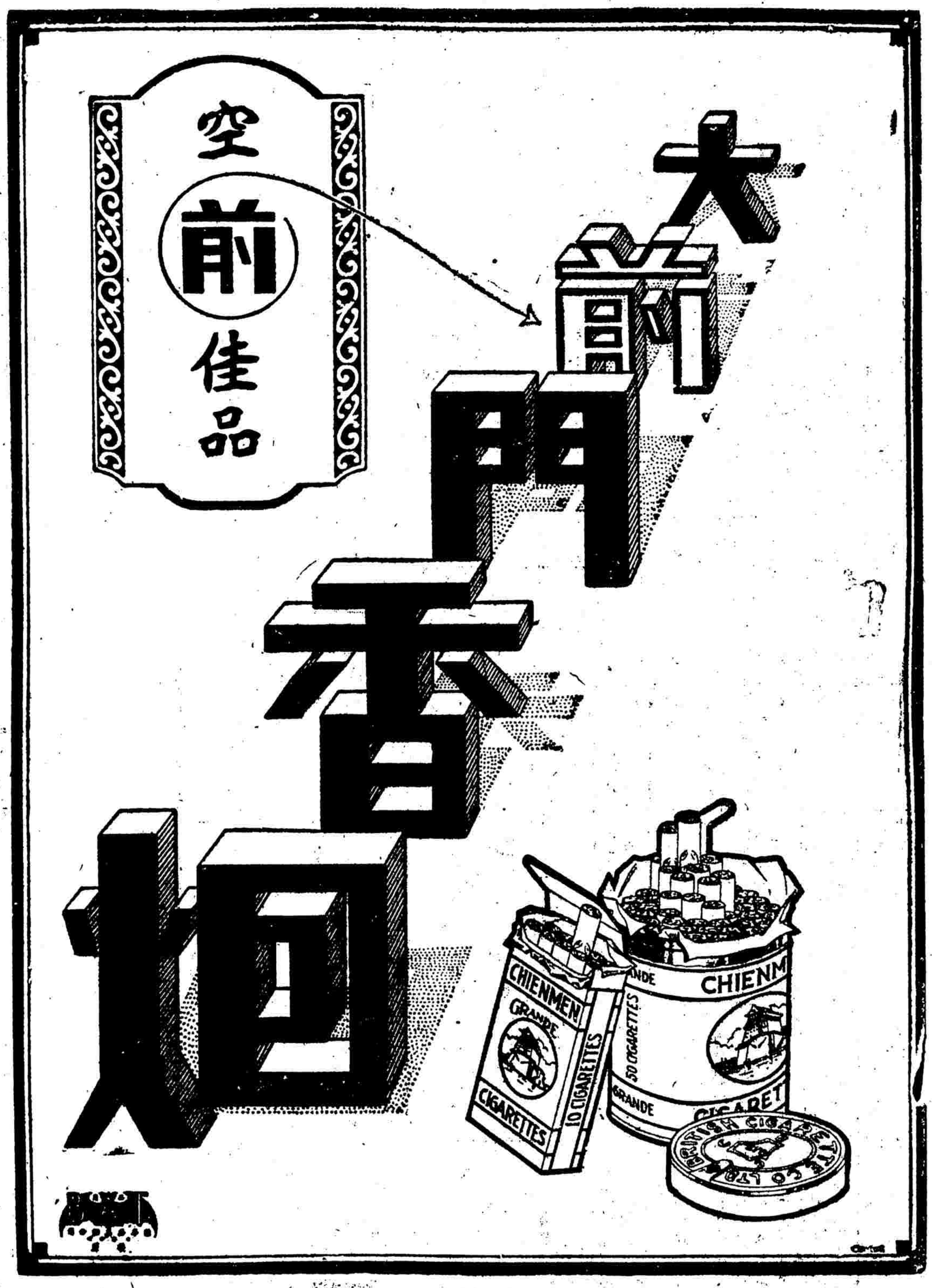

青商無形罷業
反對兩項苛捐

青島快訊云、青島財源竭蹶情形、已詳上次通信、市財政局爲開源起見、現在特舉辦筵席捐及娛樂兩種、筵席捐係凡中西菜館、一律抽捐一成、娛樂捐則戲院電影院、均收捐百分之五、另在小港設一雜稅征收處、凡生油生米等、均須抽稅、計生油每簍按一百八十斤計算、收稅一角四分、生米每包按一百五十斤計算、收稅五分四厘、其他種類尙多、統名之曰公縣稅、商民以當茲凋敝之餘、無力負担、呈請豁免、未邀允許、其菜館業則一百餘家、共推代表到財政局請求免捐、該局亦堅持奉省舉辦、無挽回之餘地、現在菜館業已無形罷業、以修理爐灶爲詞、實行歇閉、并與各辦戲場聯合、各呈市黨部、請求轉函市府、令飭財政局將兩種特捐取消、尙未知能否邀准、查本市洋華雜處、外人所設之大餐館及影戲院爲數不少、舉辦特捐、不啻摧殘華商、爲外商造機會、至公耕稅一事、尤不啻阻止土貨之輸出、現行棧公會、已由請青島總商會、轉致財政局准予豁免、以卸商艱、在未有圓滿結果之前、各商概不裝卸貨物、以示堅決、總觀現在情勢、財政當局、決不肯收回成命、而商人方面、亦不得結果不止、雙方相持、已成僵局、將來或財政局將稅額減輕、而商方亦略示退讓、以了此一場風波也、

東三省移民之調查
豫省災民得此如登天堂
—旅平河南賑災會調查—

平訊、旅平河南賑災會去年運送災民出關就食、從事根本救濟、其運送情況、已迭有報告、頗著成效、該會復於去冬乘分發棉衣之便、派員赴災民分配區、實際調查災民生活狀況及各縣社會情形、供關心災民者參考、現屆春初、豫災經大戰後、有增無減、流離死亡者日數千計、其生活與移居關外者相較、何啻有霄壤之別、故該會現正向各方呼籲巨款、擬繼續辦理移民、特將調查報告、彙集整理、俾社會得睹移民之成效、實較從事移粟爲善也、爰爲披露如次、

克山縣 (王掄青報告)克山縣位於黑龍江省會之東偏北、距省三百六十里、於民元放荒、五年設治、築有齊克鐵路(自省會至此)、年內即可工竣通車、現由此赴省垣及拜泉訥河等處、均有汽車可達、全縣人口、據最近調查爲十五萬餘人、住戶山東人居多、河北人次之、民情淳厚、樂善好施、但因生活容易、奢侈異常、雖土地收入甚多、仍難敷出、即富戶每年亦大半無積蓄、故利息甚大、多至八九分、且三月即須一繳、全城商號四百餘家、就中糧行最多、並有戲園二處、市廛之盛、可以想見、胡兩兒河自縣東入境、經過縣南、西注嫩江、全境均爲黑壤土、異常肥沃、開墾尙未多年、無需肥料、每晌地可獲黃豆七石左右、小麥玉糧或蕎米六石左右、農作物黃豆最多、小麥次之、地主之田他人代耕者、分租戶種戶二類、租戶每晌每年納糧一石四五斗之譜、(每斗五十斤)、內計黃豆一石、餘爲小麥及玉糧或蕎米等類、所用牲畜及一切農具、均歸租戶自備、種戶又分內青外青兩種、內青即地主僱人耕地之謂、譬如地主有地百晌、僱百人代耕(七人中一人爲領活者)、此七人之食住、均歸地主供給(家眷用度不管)所用牲畜及一切農具、亦由地主備之、每年獲糧若干、半歸地主半歸此七人分之、但領活人所得、較其餘六人所得爲多、約爲三分之一、外青佃戶所住房屋、由地主備、但食糧不供、又分二種、(甲)牲畜歸地主者、則獲糧若干、與地主均分、但每十晌地中有一晌所獲之糧、全歸佃戶、名曰菜田佃戶、與地主均分者、係除菜田外所獲之糧也、(乙)牲畜歸佃戶者、則獲糧若干、地主得四成、佃戶得六成、菜田仍如前、平時與人作工、每日工資約洋五六角、忙時可得洋一元七八角、全縣面積四百八十六井、每井六方里、原爲六區、現第三區劃歸大屯設治局、祇餘五區、災民共領六百餘人、疾病死亡甚少、安插辦法、係每井一戶、房屋食糧及一切鍋碗零用物件、統由井中各戶均攤供給、難民勤者、現除能自足衣食外、每戶並可有七八十元餘款、少數惰者衣食不足之處、現仍由各住戶代爲設法、與鄉鄰處均甚和睦、兩無間言、

訥河縣 (王掄青報告)訥河土名東布特哈城、瀕嫩江東岸、與布西縣隔江相望、縣位於江省東北、距省三百里、齊黑鐵路經此、但我國內亂頻仍、財政困難、着手建築、尙不知在於何日、現此處上通黑河(即璦琿)、下通省垣、全賴汽車、一日可達、城南五里、有訥謨爾河、西南流數十里、入嫩江舟楫暢通、但每年陰曆十月左右、即行封江、至來年淸明前後始開、全縣人口、據最近調查爲十二萬餘人、民情少遜克山、奢侈異常、大率入不敷出、即最富戶每年亦少積蓄、故利息甚大、多爲八九分、且三月即須一繳、訥河分新舊兩市街、縣公署在新市街、民房多在舊市街、商業發達、全城商號三百餘家、糧行居多、並有戲園一處、土質種農作物、耕作及傭工一切情形、均與克山縣同、全縣面積東西南各長二百零四五十里、共分六區、六月間領來難民六百一十五口、孟津洛陽鞏縣人居多、疾病死亡絕少、安插辦法、係令各區分領、房屋食糧由認領之戶供給、以二月爲限、難民勤者、現均能自足衣食、至明春時、少數惰者、生活未免感覺困難、該縣於光緒末年始設縣放荒、住戶山東人居多、河北次之、全縣土地共八十餘萬晌、現已墾者祇十餘萬晌、敎育幼稚、每年經費約二百餘元、二千晌學田全未開墾(江省每縣均有三千晌學田)、

拜泉縣 (陽尹蓬報告)拜泉縣位於黑龍江省城之東方(微偏北)距省四百零五里、該縣汽車路四通八達、汽車亦甚多、交通最稱便利、全縣人數三十餘萬口、現皆注重墾荒事業、一般人趨於迷信、輕視敎育、是以兒童失學者多、惟性情豪爽、樂於辦理慈善事業、亦社會上最優良之習慣也、最可怪者、均趨尙買賣式之婚姻、中家以下聘一妻室、非五六百現洋不可、是社會上一大弱點、現道德會辦理義務女學專從事改良此種買賣式之婚姻、閨該校女生已有數人行簡便結婚式以洗從前之陋習誠社會前途之福音可欽又可羨也、拜泉縣全境缺乏河流、地形高凹坡度極多、土質含灰質甚多宜於小麥黃豆農作物小米次之(穀仔)紅糧(高粱)又次之菜蔬洋白菜土豆蘿蔔紅皮蘿蔔葱蒜等均甚相宜、而土豆白菜尤爲一般人必需之菜蔬品、拜泉商業全恃雜糧出口、每年貿易額約一千萬餘元(現洋)且商業利率極高、平均月息須六分以上、即以當與商業論之、每月四分起息、六個月期滿止贖、眞駭聽聞、詢之當地人士、謂各縣均係如此、不獨拜泉爲然也、拜泉縣自放荒迄今、僅三十餘年、地廣人稀、耕作情形、與河南大不相同、各災民初到此間、萬難自行耕種田地、惟有從事傭工、俟三二年後、對於當地耕作稍有經驗時、方可購地自行耕種、至於該地工資甚昂貴、惟以災民初到、不明當地情形、僅能得半工工資、每月工資江錢約四五吊不等(約合現洋十元上下)災民初到均由各白戶長代覓住所、並代籌備給養三個月、在此三個月期內、各災民能工作者、所得工資、以作購買衣服之需、惟布疋棉花二項、價値極貴、大小男婦、每人平均非七元以上之現洋、不敷購衣、一家以五口人丁計算、即須四十元現洋、是以各災民自七月初間分撥到拜泉、迄今三個月有餘、所有工資、均付諸購置衣服之需矣、拜泉縣設立二等郵局、有電燈公司籾粉公司兩家、玻璃公司一家、惟玻璃公司因經理不得其人、現在停頓、天津留家在拜泉設有醫務處、聞共有地一萬餘晌焉、

海倫縣 (張寶善報告)海倫縣位于江省東南、距城五百餘里、呼海鐵路起點於此(通哈爾濱)、由縣乘汽車經拜泉、可達省會、交通尙稱便利、全縣人口現尙未調查完竣、約計有三萬七千四百餘戶、以山東人居多、河北人次之、人民習慣、多半奢侈、雖土地寬大、能有積蓄者十不一二、故欠債者甚多、利息最輕者爲五分、期限通常三個月、至長不出六個月、商業之狀況、自呼海路通車以來、商賈雲集、以錢行爲最、(不下四五十家)、市面繁盛、可與省城相比、查海倫係光緒廿四年放荒、均係黑地、非常肥沃、以大豆小麥爲大宗、現在熟地有二十三萬餘晌、生地尙有五萬餘晌、出產以豆爲大宗、谷子包米次之、樹木極少、佃戶耕種的情形、有四六分的、(四係地主六係佃戶)、有每晌地主得二石的、二種每一傭工、能供給三個人的生活、所用牲畜及一切農具、均歸佃戶自備、牲畜種類多馬、耕種四六分的較交租爲多、每一傭工能種十晌地、每晌每年能收五石之譜、(每斗五十餘斤)、現在豆每石合洋十五元八毛、麥每石二十四元二毛、傭工工資平常作工每日可得工資七八毛哈洋、忙時可得工資二元之譜、該縣面積九十八萬六千華里、合四千一百一十井、每井六方里共領災民一千零四十三口、按井分發、每井約一戶、初到災民衣食住、均由地主供給、災民勤者、每年一人可餘三四十元、惰者每年一人可餘一二十元之譜、

肇州縣 (于汝俊報告)肇州位於[illegible]、南北一百九十里、東西一百八十里、縣城距[illegible]鐵路車站二百二十里、汽車四通八達、人口約三十五萬人、四萬五千戶、災民一千六百零三口、該縣城瀕松花江、輪船亦不時經過、全縣冠婚喪祭與內地略同、惟結婚最講聘金、衣食奢侈、俗近誇詐、人性强悍、然各要地及各縣均有慈善會、且能聯絡一氣、一切慈善成績甚優、農家耕地租率、種法類皆貪多、工作不及內地、然收穫頗優、足徵土地之良、松花江沿岸漁業特盛、以地方豐富、乞丐甚少、行路者不帶路費、可以無飢、新政警政尙好、實業教育不甚發達、所有災民營商甚少、土著商業大概六七分、糧價小麥每斤合內地一百餘文、雜糧八九十文、然食飯甚貴、以人工極貴故也、肉酒與內地相等、熟地價每畝現大洋十二三元、荒地每畝一元、墾荒所得熟地、墾者與地主均分、錢以現大洋爲本位其餘有奉票奉錢紙洋哈洋江錢回頭券等類、肇州係砂質壤土、宜種黃豆黑豆小麥高粱谷子黍子玉米等物、菜類大致與內地相同、惟所產洋白菜甚佳、該地向無樹木、現各鎭屯窩舖均極力擴張林業、私辦苗圃極多、成林者亦不少、全縣地土八十餘萬晌、開成熟地四十七萬餘晌、照七成扣墾升科、應納大租熟地三十三萬晌、該縣災民多作傭工、爲佃戶者甚少、墾荒自種者尤少、且無作長工者、短工每天夏秋現大洋一元有餘、冬春減半、災民作工不如土著之快利、以故工資比土著減少、現値嚴冬、農事已無工可作、冰雪封地、樵蘇亦無能爲、惟各燒鍋用人頗多、災民多有寄食者、但工資甚少耳、肇州第三區災民張璞等十餘家、多着帶來之舊衣、製新衣者甚少、災民初到、飲食地方供給、並備有鍋碗瓢勺、所食以小米高粱玉谷爲多、所居係借人平房、每家一間或兩家一間、室內俱有熱炕、且多有暖氣管、故室內極暖、然熱炕氣管能令水分缺乏、於衛生不相宜、寒冷之地多瘟病、職此故也、食住兩項該縣供給三個月爲止、係前任定章、自孫縣長接篆後、關心災黎、業通令各區繼續辦理、決不使災民有凍餓之變、自棉衣送到、則冬日禦寒更無慮矣、肇州災民原有二千餘口、自由漂移肇東及他縣者頗多、現僅有一千六百零三名、自孫縣長接任、災民生活漸次活動、惟以前縣長有供給三月截止之規定、至今尙有爭執者、現孫縣長頗注意愛護災民、第一區呂區長對於災民寬嚴相濟災民悅服二四兩區區長對待災民亦好、災民亦無困難、五區以道路不通江河已封、無從查考、惟三區人民、固執三月截止供給之規定、然孫縣長業轉飭該區繼續供給、所送棉衣全縣缺二套、不敷已由該縣自備補發、

獨十二旅調海

▲本報九日淸江浦電 獨立十三旅一團、溫方直部九日晨向海州開拔、又開往宿遷之二團周三吾部、現亦折往海州、其旅部並派一部分人員赴海辦公、

滇越路火車在阿迷被刧
售票款被刧數萬元
軍警救援匪始潰逃

東南通信社雲南快信云、滇越鐵路火車、行駛滇境由省至河口一帶、向未發生搶刦案件、不意本月十八號上午七句鐘時、阿迷客車開至小龍潭段內死人洞地方、突有股匪三四百人、鳴槍搶刦客車是時司機安南人聞槍聲、即將馬力加快開行、以爲脫險計、不料該匪等早將鐵軌弄去二條、車行至該處、登時跳軌倒撞洞內車中行客約計八九百人、身當其事、恐慌萬狀、幸有查車憲兵督率壓車士兵、分頭迎禦、迨小龍潭分局長得警後、即將車站警團三十餘名、派馳出事地點、援助追剿、同時電報阿迷軍警總局、去電約半點鐘、小龍潭警團即到、一點鐘阿迷之憲兵三四區全部及王文光大隊長親率所部亦到、該匪等刦車不遂、向仍盤踞死人洞兩傍、虎視不走、欲達最後之目的、幸小龍潭分局長董云龍、調動迅速並救援敏捷、始得兵到匪逃、次日追剿刦車股匪、在白打地方、與匪相遇、立將該匪等擊斃三四十名、活捉十餘名、奪獲各種槍枝十餘枝、子彈數百發、其帶傷者不知凡幾、該匪等力難支持竭力逃竄、因山勢崎嶇、我部始率隊回防、行至中途、被捉之匪、欲乘天黑脫逃、當被我部格斃多名、只餘活者三名、現均解往軍警總局發落云、又訊此次刦車、因事前探知鐵路公司內收款員、法國人補威者、收來由早買至小龍潭三日內逐站售票總款數萬元、下車後行將抵家、忽被土匪十餘人放槍刦其款而去、脚部亦受傷、當即派兵追捕、已不知去向云、

昨日海河會議
通過要案多件

▲本報九日北平電 今日海河會議續議、徵收土地費規測量設計、施工及支配技術人員案、均通過、

大世界游覽部 儲蓄存款章程

(甲活期儲蓄) 存數自銀元一元起滿二百元每月贈游券一張多則類推利息按月七厘每半年複利

(乙零存整取) 每月存洋五元每月贈券一張定期三年到期取本利二百十元六年者五百念六元九年者一千元

(丙整存整取) (一)一百元爲一份定期一年每份每月贈券四張到期無息還本三年者贈券五張五年者贈券六張

(丁整存整取) (二)一百元起碼每月贈券一張多則類推定期一年到期取本利一百十元二年者一百廿四元三年者一百四十元五年者一百八十元

(戊逐月付息) 一百元爲一份每月贈券一張定期一年逐月支息八角三年者九角五年者一元

(己對本對利) 一百元爲一份定期七年到期取本利二百元每年贈券廿張分春夏秋冬四季照付

(庚子女嫁娶) 二百元爲一份定期十五年備將來子女嫁娶之用到期取本利一千元每年贈券三十張

(辛長年存款) (一)一千元爲一份定期一年週息八厘贈長年游券一張

(壬長券存款) (二)四百元爲一份定期一年贈長年游券一張到期無息還本

注意 辦事時間上午十二點起下午八點止 電話六〇六〇七 章程函索即寄

李培基到平

▲本報九日北平電 李培基今晨由晉到平、不返綏、

各地雜電

▲南京電 我國出席比國博覽會代表褚民誼函財政部、稱我國運與比會之家庭教育 工業出品甚多、定念二日附法郵船運京展覽、請電各海關免稅放行、

▲本報九日南京電 古應芬電京、稱在粵事畢、今日可起程返京、

▲南京電 僑法俄女飛行家甚門滕擬借法機師畢 勒爾駕機來華表演空中飛行、我航空署已照准、並電詢行期、

▲南京電 府參軍長賀耀組通知各局官佐、嚴守辦公時間、不得遲到早退、

▲南京電 京市衞生局長胡定安辭職照准、該局職員八日開會歡送、

▲南京電 皖省政府電行政院、請轉飭財政部每月補助 該省經費五萬元、俟財政整理後、即按月解還、財政部電皖財政特派員與省政府會商借撥辦法、

▲青島電 膠濟路定三月一日起添開七八兩次客車、

▲天津電 魯滌平九日自平返津、

▲天津電 美國游歷團四百餘名、八日夜自秦皇島過津赴平、

▲南京電 何應欽九日下午離滬、當夜抵京、

▲本埠訊 王正廷劉紀文孫科褚民誼蔣夢麟穆藕初 九日夜車入京、張靜江九日下午赴杭、

巴黎將成國際金融市場

法國國家銀行現金澎漲
公定利率減至世界最低

世界新聞社巴黎訊、 法蘭西銀行最近將公定利率更減五毫、成爲三厘、此於世界各中央銀行之公定利率中爲最低率、該銀行此次減低利率、其理由於該國目下之金融情形外、蓋兼欲由低利策促進產業振興、使巴黎成爲一國際金融市場、先是去夏美法戰債協定成立、法國爲於美國金融市場準備爲緊急時支付用之資金五萬萬元於七月後、開始收回、同時依法郎之安定、兼欲收回前投於英美之資本、以供應生產的資本需要之增加、同時英法匯兌在現匯點以下、由英流入法國之金頗巨、致法蘭西銀行（取比例準備制）發行券之彈力大增、一方英美之利率亦低至三厘左右、 法金融界乃保持近年所無之疲緩、此次實行低利策、上述情形雖爲其經濟上有力理由、而據一般經濟界觀測、似於政策上、兼欲作爲美金融界反動以來、漸帶沈衰氣象之法國產業界之振興之策、並證明法郎之安定、以示國際、 金融上法國地位之確固、 使世界知法國可爲外國募債及國際金融之淸算地云、

又法蘭西銀行之積極現金吸收策、爲國際金融界最近之特殊現象、已爲世界所注意、當前年六月 該國匯市安定、恢復金本位前後、其現金之增加尤堪驚異、是年六月二十三日星期六、該銀行之金保有額爲一四七百萬鎊（依金幣計算）、次星期一驟增至二三三百萬鎊、其後該銀行不改此方針、是年底達二五五百萬鎊、去年十月實達三二〇百萬鎊、一年有餘、保有一倍以上之巨額、此可見法國積極於國內集中現金、結果當去夏英美金利達於極度高率時、法蘭西銀行維持公定利率三厘半、不必追隨英美、今英美金利陸續低落如上所述、金保有額之激增、使法國金融更形緩疲、已無需維持三厘半之利率、因有此次之低利云、

倫敦會議之推測

英美意見大致妥協
日方爭執擬先解決
美國將再提新建議

國民八日華盛頓電 據政府人員今日語聯合社記者、謂美方現正籌畫提出一較華盛頓條約拆艦程序更進一層之英美海軍同等之新建議、此項建議、擬打銷戰艦之拆毀、應依艦身年齡次序之說而主張、英方拆毀之戰艦、須强有力愛力沙伯后式與君主式之數艘、不能僅以較次式之班波敷衍從事、其餘則關於速力發動力及他種之艦數艘、此項新建議、非經英方接受則美國方不能履行麥克唐納爾所提議美國於一九三八年前將其戰艦縮至十五艘之辦法、蓋美國於巡洋艦一類、對英已有讓步、但麥氏所主張之同等、僅爲數目上之同等、而非戰鬥力之同等、故欲達實際上之同等、英方須拆毀其砲械精良之戰艦若干隻、若僅拆毀陳舊之戰艦、則英艦隊將仍有十五吋口徑之砲百尊、十六吋口者一百二十四尊、十二吋者十二尊、再若一照英方條件、則美國戰艦之速力、將遠在英國艦隊之下、聞此項新建議、係由史汀生氏專家隨員所草擬、

國民八日華盛頓電 美國務卿史汀生之縮減海軍建議、恐將遭暫時之挫折、因日本預料倫敦會議擬先將日本方面之意見着手解決、因英美間之意見、已大致同意其瑣細之問題、無關大局不妨暫擱也、聞美方對於日本一本和衷共濟之政策、仍照巡洋艦對日本讓步時之精神做去、至日本方面對史汀生氏之建議、所以表示失望之故、恐發生於誤解或聽信流傳、未能明其眞相所致、據富於觀察之人員云、英方所提出限制飛機運輸艦之建議、甚與日本有益云、

日聯九日倫敦電 據聞日本全權將於下週擬與美方續行私的交涉、同時準備發表聲明書、日本因與英美之言論戰背反會議精神、故該聲明僅重復說明日本意見態度而已、

日聯八日倫敦電 制限方式專家委員會本日上午十時開會、討議艦種分類問題、結果決定主要問題由第一委員會審議、所餘問題尤其特種艦問題、定於十日正午更開專委會續行討議、

路透八日倫敦電 泰晤士報社論、謂英國述明其政策之聲明書及美國務卿之言論、已予留心海會者以有力之興奮、英美兩種文件同言一事、而其意旨甚相昭合、具見英美兩國間之最後解決可無障碍、不過兩國間任何協商之條件、必須受與其他三國協商之支配耳、海會結束其工作之最後條約、爲限制五國造艦程序之條約、今英國聲明書僅以英政府名義發表、但事前曾交海外自治地代表討論、而得其贊成、故在實際上謂爲英帝國全部政策之宣言、亦無不可、即此一端言 英美意見之脗合、其重要益可知矣云、

路透九日倫敦電 海軍大臣亞歷山大昨晚在倫敦演說、謂將來開海軍會議時、英國能否再縮減海軍、須全視陸軍國而非海軍國對於和平之貢獻而後定、英國如未見他國縮減其陸軍與天空軍之軍備、則不能續有縮減云、

電通七日倫敦電 美代表史汀生提議日本六成比率、對於電縮會議各方面、尙未有大反響、但從東京來電、屢傳到日朝野之緊張情形、及各報强硬論調、故漸引起一般視聽、日財部全權對此語云、美之六成提議並不足駭怪、因美未必自始即承認七成也、我等則惟有始終一貫、持正當公平主張而進云云、又若槻全權定九日夜間、由諾魯齊司達播送局直接向日本作播送演說、於八日夜九時、赴倫敦西南一百十五里之諾魯齊司達、

日銀現金日減

電通九日東京電 截至八日之日銀現金準備額、爲十億一千六百十七萬三千元、比前日減少九百五十六萬元、蓋由前日住友及花旗兩銀行、各在大阪兌換四百萬元、又麥加利銀行亦在東京兌換一百五十萬元所致、自解禁以來、兌換額達七千三百萬元云、

羅馬教皇痛恨蘇俄屠殺

路透八日教廷城電 報載羅馬教皇函、深以蘇俄屠殺爲憾、並請世界耶教徒於三月十九日爲俄國祈禱上天、屆時教皇將在聖彼得教堂行禮以贖蘇國仇教之罪、幷爲俄民祈禱精神之健康、又謂教皇自就位以來、努力制止俄國之慘殺、曾由其專使保全俄國十五萬兒童之生命、直至蘇俄出而干涉始已、函末謂渠已遴派特別委員團赴俄、

我國古董在紐約拍賣

原係李文卿所收藏

國民八日紐約電 上海李文卿收藏之中國古董、今日在此間拍賣、得價美金二萬七千六百五十七元、內以乾隆時代之暗碧玉山及白玉座得價最高、獨值五百廿五金元、

印路工漸復工

路透八日孟買電 大印度半島鐵路公司罷工潮漸有進步、各處罷工者現紛紛復工、

梅伶行抵紐約

國民八日紐約電 中國名伶梅蘭芳今日安抵中央火車站、此間著名華僑及美人赴站歡迎者甚衆、下車後、即在車站大廳開盛大之歡迎會、旋赴大使旅館華僑之歡迎宴、

蘇經絲廠失愼

德人燃壁爐釀禍

（蘇州通訊）盤門馬路二八八號蘇經絲廠、因有上海捷成洋行、德國裝機師雷葛門等二人、在內裝機、夜間燃燒壁爐、突於昨（九日）晨七時許、不戒於火、焚去樓半房各四間、旋由總理嚴鶴詳、派廠務趙鳳山、至該管第八警所、報告起火原因、至損失詳數、須待上海保險公司勘估、大致約數千金云、

郵局接省方電話

（無錫通訊）上海晶報銷行各埠頗多、近年雖有各種小報來錫銷行、但晶報銷路前途、仍未受若何影響、昨日該晶報到埠、各售報人照例赴郵局領取、詎郵局中人云、頃接省方長途電話、將報紙扣留、不能銷售、各賣報人聞言、即廢然而返、據一般人之推測、謂與該報最近一期中之言論、稍有出入云、

紅桃牌
中南牌

上等香煙

紅桃中南
廉美俱備
盛行已久
煙中雙絕

中南煙公司出品

廿枝圓包

三和牌香煙

爲本市上最流行之香煙

價廉味美

空包可換贈品

抵限本埠各煙店均可掉換

中和煙公司出品

毫無麻煩

王夫人嘗回憶乏乳哺兒時。雇用奶娘之麻煩。經數次之掉換。始得一聊可勝任之奶娘。雇用之後。又藉端要挾。終而解雇。思之思之。猶有餘恨。王兒現在日見强壯。發育健全。而毫無麻煩。蓋用

勒吐精代乳粉

之故。此粉滋養豐富。而易於消化。與健康母乳相同。乏乳哺兒者。曷試之。

奉上郵票拾分請將勒吐精代乳粉一樣罐及育嬰指南書一本寄下此致
上海郵政信箱七零五號
英瑞煉乳公司
姓名
住址

一經試用便常備之

韋廉士醫生藥局自十年前發行嬰孩自己藥片以來收到各地父母謝函說他小兒爲此片治愈腸胃出牙各疾並附款項續購此片者眞是更僕難數由是觀之則一經試用便常備之實嬰孩自己藥片之功有以致信於用者之明證也最近又有四川鹽亭柏梓場李君秉衡來書云『前寄之嬰孩自己藥片一瓶業已收妥小兒服後所患胃病面黃身熱舌生白泡等症悉退足見此片眞嬰孩聖藥也茲奉郵票三元祈再寄此片六瓶爲荷』嬰孩自己藥片主治小兒發熱便祕嘔吐泄瀉食積腹痛傷風痰厥出牙蛔蟲每一瓶六角六瓶三元郵費免收 總發行上海江西路六十號韋廉士醫生藥局 各埠藥房均有代售

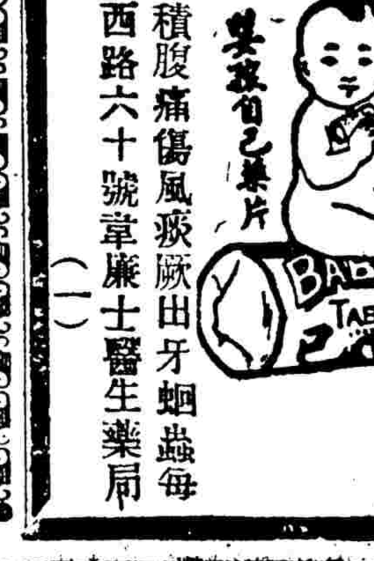

（一）

蘇浙兩省會議防剿湖匪
滬警備部明日舉行　浙省定十四日討論　胡祖玉部即將赴蘇

(蘇州通訊)淞滬警備司令部定今(十日)日開剿匪會議一節、已誌昨日本報、茲悉此項會議、係中央特派之太湖剿匪總指揮胡祖玉所召集、先是胡氏奉委後、本擬即行率部來蘇、旋以太湖遼闊、港汊紛岐、非有根本計劃、進剿不易、乃定今日午刻、在上海淞滬警備司令部開會籌商一切、即會分電蘇浙兩省政府及各廳派員列席、並請省府轉飭各縣縣長及各水警區長親臨、現除吳縣黃縣長已於昨(九日)日下午三時三十分、快車赴滬、並將所具剿匪方案(原文已載昨報)改作提案、携滬準備屆時提出外、駐蘇水上省公安第三區區長、亦已同時携帶報告摺一件、乘車至滬、摺中對於太湖形勢、匪沿革、內容、及來去蹤跡、論列甚詳、全文都三千言、胡總指揮俟會議閉幕、即實行率隊來蘇、設總指揮部、並派各隊至太湖中作大規模之搜剿、並擬先調念五六兩團來蘇、昨(九日)特派旅部副官劉堃如、抵蘇覓勘駐地、副官抵蘇後、先至駐軍三十一團團部接洽、繼偕警區警署署長、勘定(一)舊砲兵營、(二)熒昌工房、(三)西園戒幢寺、(四)寶蓮寺、(五)三六灣火神廟等處、並悉總指揮部直轄部隊、(一)特務排、(二)砲兵、(三)無線電隊、(四)特務連、(五)騎兵排、(六)軍醫隊、

(杭州通訊)浙內河水警局長趙子和、以太湖股匪、集中未退、防剿正應兼施、特定本月十四日、召集水警會議、討論防剿辦法、聞並將派員調查要隘、以便增兵駐紮云、

六橫島民暴動案解決
主犯就地正法　捕獲六十六名

(甯波通訊)定海六橫島民反對土地陳報、發生民變、傷害村里長、經四區指揮部派兵艦前往彈壓、姚北定海二輪、又在定海裝運軍警前往該島、已誌本報、茲悉姚北等兩輪、於六日清晨、由定海載吳縣長及掩護隊往六橫、到達時、超武新寶順兩艦已在島前鎮懾、軍警遂會同登陸、暴民得悉、即放砲鳴鑼集眾於東嶽宮會議、嗣官兵登岸、暴民如前推出代表某甲、(即前次包圍吳縣長脅迫簽字之首領)招待吳縣長曹艦長等提出條件、要求官方履行、其軍警已受命令、密集島上、故吳縣長即將某逮捕、立時槍斃示眾、一面再由被害人指捕兇犯六十六名、交由姚北輪裝回定海、由縣政府暫押、其餘暴民、多鳥獸散、吳縣長曹艦長現尚在該島搜索暴民云、聞此次暴事原因、諸說紛紜、不易探究、惟大都皆云爲土地陳報事、被殺傷村里長副及公正士紳十一人、燒燬民房念餘處、現已由縣法院前往檢驗云、

(杭州通訊)浙屬定海縣六橫島民、因辦理土地陳報、竟肆暴動、省府早據密報、設法制止、昨復以該縣商會又電報告前來、特復電知照、謂已由四區剿匪指揮部、派超武、新寶順兩艦暨陸防隊、妥爲處置、

浙省裁併捐局

(杭州通訊)浙財政廳爲改良本省捐制計、實行裁併統捐局計劃、茲聞現已決定先行裁併七局、日內即可實現、計(一)蕭山併西興、(二)烏鎮併南潯、(三)威坪併嚴東關、(四)常鎮併鄞縣、(五)長山併閘口、(六)塘棲併杭縣、(七)菱湖併雙林、

浙飢民鬧荒
上虞請賑救濟

(杭州通訊)浙省府以飢民搶戶掠食、勢將蠢動、並據上虞縣款產會常委俞士廉密電、昨特令交賑務會速即籌濟、並飭張縣長迅日回任、以防不測、

蕪湖煤炭新捐
緩辦不准　繼續力爭

(蕪湖通訊)蕪湖市政籌備處、上年創辦煤炭新捐、原定十九年一月一日開征、嗣因煤炭業全體反對、至今尚未實行、該業以此項新捐、超過正稅數倍之多、誓死不能承認、前經函請總商會轉呈工商部省政府、飭令蕪湖市政處緩辦、以輕擔負、本日奉到省政府指令、大致謂事關定案、勢在必行、所請緩辦一節、未便照准云云、煤炭業接到總商會轉奉省令後、全體一致憤激、並擬繼續力爭、務達打消目的而後已、

任部援泗淮
十三旅到泗鎮攝

清江函、四十九師士兵、在泗陽搜索府局機關、已詳前訊、頃悉肇事士兵、係該師獨立營何明亮部、全營約三百人、計分三隊、除散佈縣政府、財務局、款產處各機關外、並由一部份士兵、擁入款產處主任倪景邦家、及紳富胡化龍家、包圍勒款、倪被逮捕、胡則外出不家、其子慘被痛毆、頭部受傷甚重、腦漿迸出、恐有性命危險、旋倪亦以無款可逼、同被毆打釋出、事變後、縣府損失現洋七千元、其餘損失、仍在調查中、倪胡兩家、器物完全搗毀一空、該營既離泗開宿、不旋踵間、更有四十九師未招成軍之招安隊百餘人、在淮陰泗陽間宋集西皮老莊一帶、擄架男女肉票五十餘人、並縱火焚燒民房、三日四日、經淮泗兩縣警隊、集合追剿、打落肉票三十餘、招安匪徒、向王集竄去、泗陽縣城、已被搶劫一空、獨立第十三旅徐聲鈺部、爲鎮懾地方計、奉令由清江浦陸續北開、暫時集中宿遷、第二團周三吾部、完全過泗到宿、清江浦派戴斌爲留守主任、以舊道署爲留守處、至該旅第一團溫方直部、靜待駐紮高寶之兩營、開抵清江、即行續拔、在此調拔聲中、徐旅長爲軍民相安計、特出佈告禁止拉夫、略謂該旅行軍、原有固定伕役、以資輸運、即或偶有缺額、亦必託由縣政府或公安局、出價代僱、按日給與、以期軍民相安、而利戎機、倘有假借名義、在外強拉民伕、招搖生事、准予扭送嚴辦、決不寬貸、

提倡東北旅行
—蘇黨委呈中央—

(鎮江通訊)蘇省黨整委會、鑒於東北三省、迭受日俄壓迫、形勢日急、而國人對之、尚多漠不關心、昨特議決、呈請中央、提倡東北旅行、並請飭鐵道交通教育三部、擬具東北參觀旅行免費辦法、俾全國各地青年、明瞭國家現實環境、知所警惕、而挽危局、茲探錄原文如次、呈爲呈請提倡東北旅行、以利拓殖、而明邊情事、竊查我國東北三省、地廣人稀、物產豐富、久爲列強所垂涎、日俄兩帝國主義者、更以疆土之毗連、競爲攫取之陰謀、觀於日人對於南滿路之銳意經營、蘇俄對於中東路之操縱把持、狼子野心、昭然若揭、懷念前途、不寒而慄、曩昔我國政府、對於邊防企業、素少注意、日俄戰爭而後、東省形勢、久已危如累卵、最近對俄一役、我國以種種關係、遂戰失利、竟遭結盟城下、喪權辱國、凡屬同胞、莫不髮指、顧在今日國弱民貧、加以反動份子、時謀擾亂、除忍痛一時、力圖自強外、別無他途、最近吳鐵城同志、對於北上感想、有言曰、「不到東北不知中國之博大、不到東北、不知中國之危險、」誠哉是言、夫以東北之富庶、果能實行移民政策、盡量開發、實足供全國之需要而有餘、不特內地人口過剩之患可消除、而日俄侵略之圖、亦將無所施其技、惟東北僻處邊陲、路途遙遠、因是內地人士、每多裹足不前、即有關心邊情之士、亦以困於資斧、不克實地視察、作精確之報告、爲大規模之宣傳、以喚起國民對於企發東北之觀念、以視日帝國主義侵略我國之南滿株式會社、其對於國人移殖東來之種種便利與援助、相形之下、判若雲壤、言念及此、不勝感慨、爲今之計、亟應急起直追、積極提倡東北旅行、以救既往之失、茲經屬會第十六次委員會議決、呈請鈞會提倡東北旅行、並飭教育鐵道交通三部、擬具東北參觀旅行免費辦法、俾全國各地青年、得以明瞭國家現實環境之險惡、一致奮起、共挽危局、理合備文呈繳、鑒核施行、黨國前途庶其有豸、

蘇農事講習會
在鎮開會紀

(鎮江通訊)江蘇省農礦廳、在本埠召開農事講習會一節、已誌本報、茲悉該會於前日開幕、講員共到有七十餘人、每日上下午、由該廳各職員按課講演、前日晚間、特開歡迎會、由該廳農業推廣委員會主任委員陸費執致歡迎詞、並演放森林電影、至六日晚間、又舉行農事談話會、由農廳科長技正技士、及主管職員、全體出席、以備農友詢答、藉以解除農友困苦、當日農友所發問題極多、均經圓滿解答、七日晚又假八叉巷實驗小學、舉行游藝會、以娛農友、各項表演、頗稱精采、直至十一時始行散會、昨日繼續講習合作概要、養蠶種樹等、今日講習除害、養魚、及農民銀行、晚間並開放漁業電影、明日爲該會講習最後之一日、除紀念週外、教授種茶及新農村、晚間並開歡送會、歡送諸農友云、

鎮國貨運動會
訂念二日舉行

(鎮江通訊)江蘇省會宣傳委員會、昨日下午一時、開第二次會議、到省府各廳及各機關團體、由省黨部代表主席、討論提倡國貨運動辦法、決定於本月念二日上午九時、開提倡國貨運動大會、自十七日起舉行宣傳週、第一日標語通電、第二三日宣傳隊出發演講、第四日名人講演、第五日遊藝大會、第六日運動大會、並議決推定張蓬舟赴滬、接洽市民提倡國貨會、早日來鎮、另呈省黨部函省政府、暫撥提倡國貨運動籌備經費五百元、於本月十日起、每日下午三時至五時、開始辦公、

錫銅元暴跌

(無錫通訊)本邑錢市、當上月底、每銀一元可易銅元二百八十枚、至一月五日開市後、市價漲至二百七十七枚、詎至前日跌至二百九十枚、昨日又跌至二百九十八枚、一般商人存有銅元者、莫不大受損失云、

錫城治安無慮
公安局分發槍彈

(無錫通訊)本邑孫縣長爲擴張警力維護治安、特行呈准民政廳領到木殼槍五十枝、子彈二萬五千發、當即頒發公安局木殼槍四十枝、子彈四千發、又補發警隊木殼槍十枝、及子彈一千發、以備應用、而充軍實、又公安局長邱銘九、自領得是項槍械後、當即召集城區各分局長、磋商支配方法、旋經決定頒發第一分局木殼槍八枝、第二分局十枝、第三分局兩枝、第五分局四枝、第六分局四枝、直轄第一分駐所二枝、各該分局長派員赴局具領、從此維持治安、實力頗爲充足云、

錫強姦幼女案
驗明無被姦情形

(無錫通訊)北上鄉后宅附近鄉民陸阿大之妹老七、年祇八齡、被本村無賴陸水虎強姦、經該鄉公安第十一分局將陸水虎拘獲、呈解縣公安局轉移縣政府、昨日下午由蕭承審員開庭訊問、陸水虎不承認有強姦情事、當令穩婆將陸老七驗明陰戶內膜、並未破、所云褲上有餘精、業已搭洗無存、難以證明、當飭將陸水虎暫行收押、聽候核辦云、

嘉興劃區會議
定念三日舉行

(嘉興通訊)本縣行政區域、在閩前縣長任內、議定劃爲十區、造呈報省廳後、省方以本邑轄境不廣、劃區太多、殊多窒碍、特電縣重議、呈復核奪、當經蔣縣長於前月召集全縣村委會代表、開會集議、因各代表主張意見紛歧、議無結果、現經省方來電、飭令再集民眾、開會討論、故縣府現定二十三日下午一時、在中山廳開第三次劃區會議、討論妥善辦法云、

紹連封案盜犯
拿獲三名

(紹興通訊)紹興容山俞生才等家之連封案、現由偵緝隊在蕭山相近之朱家壩地方、捕獲是案盜犯羅皮阿發等三人、於七日傍晚、解送到紹云、

武進命盜案
夏和尚被人謀斃　李達松遭匪槍殺　第五區連封三家

(武進通訊)第八區稚海鄉稚浦村陸浦橋家田夥夏和尚、近忽被人謀斃、棄屍太湖、於四日下午發現、報府據報、即委該區長王慶同相驗云、又第八區稚海鄉安家舍、李家村李達松、七日下午十時、在村勞茶館被匪五六人入門槍殺、其子壽生、報告公安四分局一分駐所轉縣請驗云、又第五區西山鄉李楨李松法李銀法三家、七日下午八時許被盜連劫、損失數百元、現亦報縣究、

武進承審調南匯

(武進通訊)承審員錢人駿、頃奉高等法院令、調任南匯縣承審員、本邑縣法院成立在即、遺缺暫不補委、改組就緒、重行派委、

愛美牌香煙

你歡我愛　樂融融　愛美香煙　滋味濃　若非才子　手中見　定是　美人　嘴邊逢

品高一質純一價廉

中國瑞倫煙公司出品

吸 薛仁貴 香煙

惟大英雄能本色

英雄名士兼而有之

是真名士自風流

謹防假冒

中南烟草公司監製

日光公司

大新街一二五六號　福州路三四號　本公司專售中外百貨 日光牌牙刷 [illegible]

中國鐵工廠

股份有限公司　專製紡織染各種機器

事務所　上海百老匯路四十七號(電話四一一八六)　工廠　吳淞蘊藻浜

永安公司

南京路浙江路口　電話中一七二一

本公司專售中外百貨名目繁多不及備載如荷賜顧毋任歡迎

先施公司

南京路日昇樓　(電話)中四七三三號

本公司專售中外百貨名目繁多不及備載如荷賜顧毋任歡迎

兜安氏阿司匹靈藥片

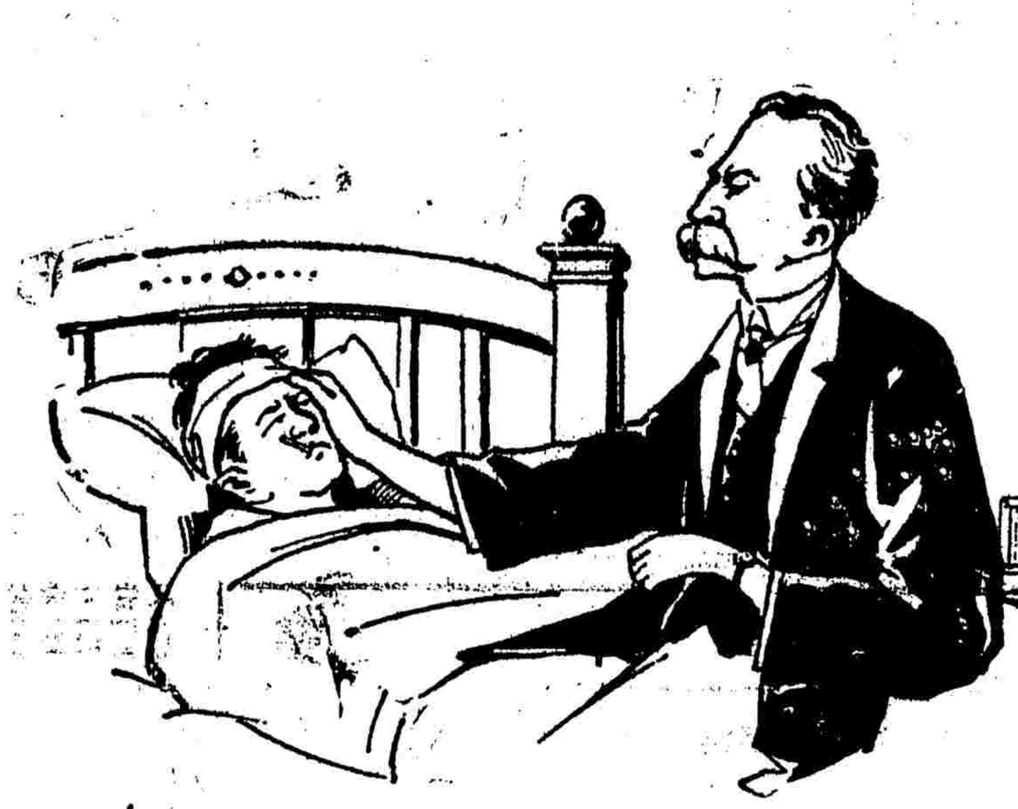

此藥專治頭痛神經痛腦筋痛牙痛風濕痛臂筋痛傷風時行感冒重傷風等症其效如神患者盡一試之

注意　阿司匹靈一藥貴乎純淨否則即能尅伐脾胃兜安氏阿司匹靈藥片乃真正純淨者故有治病鎮痛之奇功而無其他不適之流弊者也　各埠藥房均有出售

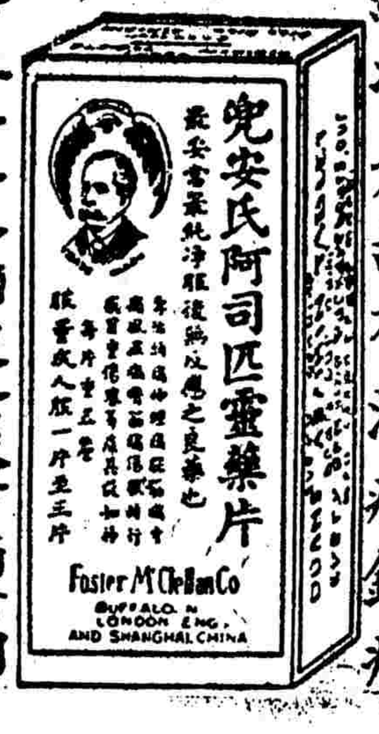

上海江西路七十一號兜安氏西藥公司

兒科良藥　小兒百病無憂散

古人謂小兒之症。名曰啞科。疾病不能言。脈理猶未全。形體未能定。精神猶未足。較大人尤難治也。若有病。湯藥亂投。則不能支持。救無術。夭然小兒無七情六慾之感。不外食積驚寒熱四症。若用藥得當。則較大人易治。本廬之小兒百病無憂散。能治小兒急慢驚風。發熱咳嗽。痰涎壅塞。吐乳。瀉痢。諸積。肚大項細。大便不利。夜啼口瘡等類。如病在上焦。服後一吐即愈。病在中焦。一汗即愈。病在下焦。一瀉即愈。每服二三厘。不過五厘。其效如神。真有起死回生之功。慎勿輕視也。(價目)大瓶一元。小瓶洋五角。上海[illegible]童氏壽香廬啟

京滬鐵路行車時刻表

〇上行車

▲上海北站開　上午六點〇五分(滬安客車)　上午七點二十五分(快車)　上午七點五十分(滬常三四等車)　上午九點三十分(特別快車)　上午九點二十五分(三四等車)　上午十一點三十分(滬蘇客車)　下午十二點(快車)　下午三點(杭甯特快車)　下午四點二十分(滬常客車)　下午五點五十分(滬錫客車)　下午十一點(夜特別快車)

▲南翔開　上午六點三十五分(滬安客車)　上午七點三十四分(快車)　上午八點二十分(滬常三四等車)　上午十點九分(三四等車)　上午十一點五十九分(滬蘇客車)　下午十二點五十分(快車)　下午五點七分(滬常客車)　下午六點二十六分(滬錫客車)　下午十一點三十二分(夜特別快車)

▲安亭開　上午七點十五分(滬安客車)　上午七點五十一分(快車)　上午八點三十一分(滬常三四等車)　上午十點四十二分(三四等車)　下午十二點三十分(滬蘇客車)　下午一點二十五分(快車)　下午五點三十八分(滬常客車)　下午六點五十八分(滬錫客車)

▲崑山開　上午八點二十五分(快車)　上午九點七分(滬常三四等車)　上午十點二十五分(特別快車)　上午十一點二十四分(三四等車)　下午一點十九分(滬蘇客車)　下午一點二十五分(快車)　下午四點(杭甯特快車)　下午六點二十八分(滬常客車)　下午七點五十二分(滬錫客車)

▲蘇州開　上午九點二十三分(快車)　上午十點二十三分(滬常三四等車)　上午十一點四十一分(特別快車)　上午十二點十五分(三四等車)　下午二點十九分(滬蘇客車)　下午三點十四分(快車)　下午五點三十分(杭甯特快車)　下午七點十八分(滬常客車)　下午九點二十五分(滬錫客車)　上午一點二十四分(夜特別快車)

▲無錫開　上午十點十二分(快車)　上午十一點十五分(滬常三四等車)　下午十二點二十一分(特別快車)　下午一點十四分(三四等車)　下午三點三十分(快車)　下午四點(杭甯特快車)　下午六點十八分(滬常客車)　下午九點二十分(滬錫客車)　上午一點三十四分(夜特別快車)

▲常州開　上午八點四十五分(錫甯客車)　上午十一點十分(快車)　下午十二點三十八分(滬常三四等車)　下午一點四十五分(特別快車)　下午三點三十九分(三四等車)　下午五點五十八分(快車)　下午六點十分(杭甯特快車)　下午九點四十七分(滬常客車)　下午十點十三分(夜特別快車)

▲丹陽開　上午十點〇五分(錫甯客車)　上午十二點四十二分(快車)　下午二點十三分(特別快車)　下午五點三十八分(三四等車)　下午六點〇三分(快車)　下午八點三十三分(杭甯特快車)　下午四點三十八分(夜特別快車)

▲鎮江開　上午十一點五十五分(錫甯客車)　下午一點三十分(快車)　下午二點五十五分(特別快車)　下午六點十五分(三四等車)　下午七點三十四分(快車)　下午九點三十一分(杭甯特快車)　上午五點二十八分(夜特別快車)

▲南京到　下午一點十五分(錫甯客車)　下午三點二十六分(快車)　下午四點二十分(特別快車)　下午八點二十一分(三四等慢車)

▲南京江邊到　下午九點十七分 接連平浦通車(快車)　下午七點五十分(杭甯特快車)　上午十點十七分(夜特別快車)　下午四點十六分 接連平浦通車(特別快車)

〇下行車

▲南京江邊開　上午八點三十五分 接連平浦通車(快車)　下午四點二十分 接連平浦通車(特別快車)

▲南京開　上午七點十分(甯杭特快車)　上午八點五十五分(快車)　上午九點四十分(三四等車)　上午十一點五十分(快車)　下午四點四十分(特別快車)　下午五點二十五分(甯錫客車)　下午十一點二十分(夜特別快車)

▲鎮江開　上午八點五十三分(甯杭特快車)　上午十點五十七分(快車)　下午十二點〇六分(三四等車)　下午三點〇二分(快車)　下午六點〇九分(特別快車)　下午七點四十一分(甯錫客車)　上午十點四十九分(夜特別快車)

▲丹陽開　上午九點三十三分(甯杭特快車)　上午十一點三十三分(快車)　下午一點十八分(三四等車)　下午三點五十分(快車)　下午七點〇二分(特別快車)　下午八點四十三分(甯錫客車)　上午一點三十四分(夜特別快車)

▲常州開　上午六點五十五分(常滬客車)　上午十點十五分(甯杭特快車)　下午十二點三十六分(快車)　下午二點〇六分(常滬三四等車)　下午三點十七分(三四等車)　下午五點二十五分(快車)　下午八點十一分(特別快車)　下午九點四十六分(甯錫客車)　上午二點四十一分(夜特別快車)

▲無錫開　上午六點五十三分(錫滬客車)　上午八點十一分(常滬客車)　上午十一點二十七分(甯杭特快車)　下午一點三十五分(快車)　下午二點三十分(常滬三四等車)　下午四點十六分(三四等車)　下午五點二十分(快車)　下午九點二十四分(特別快車)　上午三點四十分(夜特別快車)

▲蘇州開　上午七點四十七分(錫滬客車)　上午八點三十分(常滬客車)　上午十二點四十八分(甯杭特快車)　下午二點五十一分(蘇滬客車)　下午三點二十分(快車)　下午四點二十分(常滬三四等車)　下午六點二十一分(三四等車)　下午九點十二分(快車)　下午十一點二十七分(特別快車)　上午四點四十一分(夜特別快車)

▲崑山開　上午七點四十分(錫滬客車)　上午九點三十五分(常滬客車)　下午十二點三十八分(甯杭特快車)　下午三點二十二分(蘇滬客車)　下午四點十一分(快車)　下午五點二十五分(常滬三四等車)　下午七點二十五分(三四等車)　下午十點三十八分(快車)　上午四點十分(特別快車)　上午五點四十六分(夜特別快車)

▲安亭開　上午九點十五分(安滬客車)　上午十點十五分(錫滬客車)　下午十二點二十分(常滬客車)　下午二點十分(蘇滬客車)　下午四點四十二分(快車)　下午六點〇三分(常滬三四等車)　下午七點二十四分(三四等車)

▲南翔開　上午八點〇四分(安滬客車)　上午十點十一分(錫滬客車)　上午十二點二十九分(常滬客車)　下午四點十五分(蘇滬客車)　下午五點〇二分(快車)　下午六點二十六分(常滬三四等車)　下午八點二十分(三四等車)　下午九點十二分(快車)　下午六點三十三分(夜特別快車)

▲上海北站到　上午八點十八分(安滬客車)　上午十一點〇八分(錫滬客車)　下午十二點五十八分(常滬客車)

下午二點十八分(甯杭特快車)　下午三點七分(快車)　下午五點三十一分(蘇滬客車)　下午七點二十六分(快車)　下午八點五十八分(常滬三四等車)　下午九點十一分(三四等車)　上午七點〇八分(特別快車)　上午十二點十八分(夜特別快車)

教育界

全國教育會議 籌備會之常委會

全國教育會議籌備委員會第一次常務會議、於七日下午二時在教部會議室開會、出席者劉大白、姜紹謨、顧樹森、黃建中、趙迺傳、朱經農、陳劍翛、由劉大白主席、趙迺傳紀錄、開會如儀后、討論事項、（甲）全國教育會議規程之要點、「議決」（１）「會員資格」㊀省教育廳長、㊁省教育廳指定各該省內市縣教育局長、㊂特別市教育局長、㊃國立大學校長、㊄專家、㊅有關係之部會代表、㊆教育部部長次長、參事司長、（２）以教育部部長爲正議長、另設副議長二人、一由教育部政務次長任之、一由大會選舉、（３）由文書科依據上次所頒布之全國教育會議規程及本日所議決之要點、草擬此次全國教育會議規程、（乙）討論招待會員辦法、（略有具體意見俟下次會議再決）（丙）議定本月十日召集本籌備委員會第一次會議議程、（丁）討論其他應行準備之事項、散會、

新西區商聯會 接辦慈幼小學校

法租界霞飛路金神父路口地母殿、上年本附設慈幼小學校、由張耕珊等爲名譽校董、所有經費由完全由張耕珊校董獨力擔任、本學期地母殿主持永禪和尙、另至圓教寺任住持、與地母殿脫離關係、玆經奇由新民各報聲明、故該殿所辦之慈幼小學校、因而停辦、但該校學子不少、該處一帶又無良好成績之學校、可以轉學、事爲張校董耕珊所悉、殊覺可惜、張本新西區商聯會主席、故將該校由商聯會接辦、經費除由商聯會擔任不敷外、仍由張耕珊獨力擔任、並聘請周觀天爲校長、周君曾任上海縣曾行鄉立板橋小學校校長、及少年宣講團立華英中學教員、爲無試驗檢定教員、將來該校發達、定可預卜云、

山東省校行政會議之第四日

濟南快信云、山東全省省立學校行政會議之第五次大會、於本日（四日）下午二時舉行、出席會員四十五人、主席蔡自聲、紀錄孔繁異、開會如儀、由主席報告開會、（甲）報告事項、停止報告（即各該校報告）（乙）討論事項、次繼續上午大會討論中學組提案甲㊆關於印行教育刊物者一案、議決照審查意見通過㊇（八）關於變更寒假時間者二案、議決、提交教廳交全國教育會議辦理、㊈關於改進教學及充實設備者一案、議決、照審查意見通過、㊉關於調查學生畢業後狀況者一案、議決、照審查意見通過、（十一）關於頒發中小學課程暫行標準者一案、議決、照審查意見通過、（十二）關於學校教育林者一案、議決、照審查意見通過、（十三）關於學制者一案、議決、提交教育廳酌辦、（乙）討論師範組議案、㊀增加師範學校初級部師範部、每週授課鐘點案、議決通過、㊁自十九年度起、將省立各師範學生伙食、另列獨立預算案、議決通過、㊂各師範校長、應按期視察各該學區、教育狀況案、議決、修正通過、（即旅費改列爲臨時費）㊃省立師範附小主任、均由師範學校教育教員兼任案、議決照原案通過、㊄請取消師範初級部附設鄉村師範案、議決照審查意見通過、㊅師範學校應造就幼稚園師資案、議決、原提案人非會員、原案撤消、㊆擬請增加鄉村師範學校數目案、議決、教廳已決定增加、不必討論㊇請教廳通令各縣津貼師範生旅費、並由省款補償導員旅費案、議決打銷原案、㊈軍事教官、須由學校當局保舉案、議決、原案通過㊉擬請增加師範學校職員薪俸數及職員額數案、議決、教廳已有辦法、不必討論、（十一）擬請添設三一制師範案、議決、交教育廳辦理、（丙）討論職業組議案、㊀職業學校應建大規模實習場、以備學生實習案、議決、由學校造具預算、請教廳施行、㊁請於十九年度、增加職業學校班次案、議決通過、㊂設立山東全省職業介紹所案、議決通過、㊃各職業學校合組職業教育週刊社案、議決通過、㊄設立職業教育委員會案、議決照審查意見通過、㊅決議ABC三案合併於第五案中辦法、㊆增加職業學校補習設備費案、議決撤銷、㊇A獎勵職業優秀學生案、B職業學生應酌予津貼、議決通過、㊈職業學校擬設延長修業年限、以資深造案、議決通過、㊉職業學校師資養成、及出校參觀調查案、議決、將原案改爲養成職業學校師資、及派教員出校參觀案、原則通過、交教廳辦理、（十一）職業學校專科教員提高待遇案、議決打消、（十二）議決宣告延會、遂散會、計時已下午六時矣、（四日）

實施成年補習教育初步計劃（七）

附註

（註一）據中華平民教育促進會前數年的調査報告、籠統計算、全國民衆至少有百分之八十、是不識字的、識字的、不過百分之二十、

（註二）百分之八十不識字的、是指靑年及成年民衆、那麼其中有六歲以下的孩童、應受幼稚園教育、及六歲以上十二歲以下的學齡兒童、應受義務教育、可不劃在成年補習教育範圍之內、又五十歲以上的老人、因智力體力的關係、不願也不必再受定式的教育、其餘患盲、啞、聾等殘疾、及有神經病或精神病者、應受特殊教育的、也一概可以除外、所以應受成年補習教育的、只有十二歲以上五十歲以下的普通靑年及成年民衆、這是可以斷定的、但是五十歲以上的老人、十二歲以下學齡兒童、六歲以下孩童、和患盲、聾、啞、等殘疾、及有神經病或精神病的人、所佔民衆的成數、各有多少、又共有多少呢、因爲我國沒有確實的統計、不能確定其數目、只好憑比較可靠的估計去推測、大概五十歲以上的老年人數、約占百分之十三又三三强、（査普通統計結果大多數以之數爲六十歲、則一歲至十歲、及五十歲至六十歲、叫做上下閫、即兩極端、爲不可靠之數、自十歲以至五十歲、爲尋常狀態、其確中點爲綜數、多數數目、都集中於此、以我國人之不講衛生、及不明醫學情形論起來、可以說三分之二的健康人、爲十歲以上五十歲以下的人、三分之一的健康人、爲十歲以下和五十歲以上的人、所以百分之六十六强的健康人、應在十歲以上、五十歲以下的、四十年內、此外百分之三十三强、歸入十歲以下及五十歲以上之二十年內、但學齡兒童及孩童、照本計畫估定、既共估百分之二十、故五十歲以上的老人數目之百分比、爲十三又三三强、又此數比孩童及一部分學齡兒童所佔百分比爲小、係因根據近年來外國人調査報告、我國兒童死亡率、比五十歲以上的老年人爲低、所以如此推算、）學齡兒童估百分之十、（照本部普通教育司所擬義務教育計畫之估計）六歲以下的孩童、估百分之十、（照六歲以上十二歲以下學齡兒童數比例而得、因學齡兒童期間爲六年、六歲以下的孩童、自生以後、亦爲六年、故可比照估計）此外患盲、聾、啞等殘疾、及有神經病精神病者、約占百分之二・二五、（此項人數、在我國尙沒有統計、姑依某君陳請本部於教育方案編製委員會設立盲、啞、聾、等教育組呈文內所舉數目、及日本統計、至少有一百萬以上之言比照推算、）把上項百分數和合起來、得佔民衆總數百分之三十三又五八、準此而談、我國全體民衆、認識字的、有百分之二十、再加上五十歲以上的老人、學齡兒童、六歲以下的孩童、及盲、聾、啞、等有殘疾和有精神病或神經病者百分數之和三十三又五八、共計佔了百分數之五十三又五八、尙不在補習教育範圍以內、還有應受補習教育的人數之百分比了、

（註三）預算第一期、爲十八年六月由本部會同內政、財政、農礦、工商部公布施行、

（註四）十七年十月、前大學院第七五〇號訓令公布、

（註五）依調査所得、計養成一個民衆學校畢業生、在江西省費二元一角六分、（見江西教育第三卷第一期）在江蘇省費三元五角、（見江蘇省平民教育促進會報告）其他尙有費三元以上的、將來大規模的推行、所費當然可以較省、照義務教育計畫中估計、每一小學生、每年需公家經費七元、在小學有兩個月的假期、一年只做十個月算、即是一切經費除教職員薪水外、都是用十個月支配、成年補習教育每年十二個月、所需的辦公維費等爲數應較多、酌加十分之二、作八元四角、這八元四角、可以敎三期學生、每期平均爲二元八角、但一期內兩班同時交替、故實際每人共需一元四角、

（註六）此項數目、係根據支那年鑑內所調査者爲標準、

（註七）我國識字人數、據本計畫估計、約爲八千七百萬有另、除去㊀識字學校教師一百二十五萬人㊁小學生七百萬人、㊂確實所限不能盡義務者約二百萬人、㊃六十歲以上老人及殘廢者外、其餘之識字成人、可約計爲七千三百萬人、

（註八）現全國有一千九百十五縣、連同普通市合計、可依成數假定爲二千縣、以便計算、

（註九）詳見朱松林著庚子賠款辦學計畫、

（註十）據第三屆二中全會議決、「就庚款全部撥用三分之二爲鐵道建築經費三分之一、爲水利及電汽事業等建設經費案」、是庚款已另有用途、不能再作指望、但尙有可研究的、「庚子賠款當完全劃作教育經費」之規定、具載本黨政綱對外政策第五款、若以之辦理公民識字訓練、自與政綱不悖、暫行移撥、或屬可能、如謂鐵道水利等事業、亦屬急需、則可遵總理「借助外資、發展交通運輸事業之遺教、（民生主義第二講）在今後六年內、將辦理上項建設事業等所需的經費、暫借外資、或募僑胞資本應用、自民國二十六年起、再行撥用庚款似可雙方兼顧、不過將二中全會議決原案、延期六年實行、但須呈請中央執行委員會、先行核准、再於下屆中央全會開會時、提請追認就是了、

（註十一）一教師不服務、即應有三人失學、照預算、每教一人、需教員俸一元、三人合計三元、納捐、可以延人代理、（完）

記者按、此計畫係最後修正核定者、方在窮油印取付報端、現由教部校對、預算方面、略有錯誤、玆將改正各點、附錄於下、㊀失學成年人入學補習及培養師資辦法、（戊項）「每省可得十八人」改爲三十餘人、㊁實施公民識字訓練經費預算表第一款實施公民識字訓練經費「五五、五〇〇、〇〇〇」改爲「一六四四〇〇〇〇」、第二項文具費「一、二五〇、〇〇〇」改爲五六、五八七、四四〇元、又（說明）假定每兩班改三班、用一年三期」五字删、第三項教師薪水「依第三節丙項、爲依第二節乙項、第四項中央公民識字指導員訓練費「五〇、〇〇〇」改爲一五、〇〇〇、第一目經常費「一〇〇、〇〇〇」改爲一〇、〇〇〇、第二目開辦費（說明）每年平均改爲二百九十六萬元、第九項預備費「二、六四三、六四〇」改爲「三百三十萬元」、「依上述標準得中央及地方所擔負總額各如左」、中央每年應擔負「改爲」五、六五八、七四四、合計「改爲」五八七、七四四、元、省地方每年應擔負「改爲」一五四、二四〇、又附註七㊀識字學校教師「改爲」一百十萬人、㊁小學教師一百十萬人一項、

中華醫學會全國大會閉幕

▲第六日會議　衛生部長劉瑞恆醫師演講　緊急動議援助齊魯大學案

中華醫學會、七日上午在靑年會開公共衛生會議、主席顏福慶、紀錄梅貽琳、宣讀論文如下、㊀朱章賡醫師之我國之學校衛生、㊁㊂朱章賡孫家齊醫師之上海學童之體格缺點、及我國之學童年齡身長體重之統計、㊃沈驥英女醫師之上海鄉村衛生問題、㊄李廷安沈驥英醫師之高橋衛生模範區之計劃、㊅㊆沈誥醫師代胡鴻基醫師讀上海市公共衛生事業之回顧、及公共衛生事業之計劃、㊇陳志潛醫師之曉莊衛生工作報告、㊈楊崇瑞醫師之上海特別市衛生局管理醫院之經過、㊉謝麥克醫師之妊娠之試驗、尙有李玉成李廷安楊錫齡姜文熙朱章賡林宗揚諸醫師之論文八篇、因限於時間、只讀題目、十一時開演講會、請衛生部部長劉瑞恆醫師演講、由牛惠生醫師主席、王完白醫師紀錄、題爲衛生部成立一年來的回顧、十一時半開會務會議、徐乃禮醫師主席、王完白醫師紀錄、先爲濟南齊魯大學因風潮停閉問題、提出緊急動議、由江淸醫師報告該校風潮經過情形、朱恆璧醫師提議、即電請教育衛生二部維持、並推代表親往請願、俞鳳賓顏福慶二醫師附議、表決通過、並公推全紹淸江淸二會員爲請願代表、其後所議各案如下、㊀呈請國民政府指定專款、以發展民衆醫療及防病之計劃案、提議人俞鳳賓顏福慶牛惠生、經俞醫師說明理由辦法後、表決通過、㊁本會應舉行大規模募捐、自行建築會所案、提議人朱恆璧醫師起述理由辦法、並世魁醫師附議、牛惠霖醫師報告、四年前曾有此項提案、嗣因在執行委員會議否決、故未實行、王完白醫師報告、新藥公會曾有職員與鄙人接洽、對於會所問題、甚願醫藥兩團體合作進行、討論結果、議決原則通過、交執行委員斟酌辦理、㊂本會應設立衛生教育委員會案、提議人北平楊濟時醫師申述理由、討論後付表決、原則通過、辦法亦交執行委員酌定、至此時已十二時半、餘案未及解決、延至明日再行討論、遂散會、下午各會員往楊樹浦水電廠、及吳淞中大醫學院參觀云、

▲第七日會議　中華衛生會宣告成立

中華醫學會第八次全國大會、已在滬開會七日、昨爲後一天、上午九時先開專科會議、由徐逸民醫師主席、余建東醫師紀錄、宣讀論文者、有㊀顏福慶醫師之中國現在醫事教育狀況、㊁張錫鈞醫師之應用「希斯他命」方法而得之胃液分析、㊂楊傳炳醫師之梅毒之康氏反應、㊃林國鎬醫師之中國南部數處僧俗食物之統計的研究、㊄余賀醫師之霍亂菌之微生體分離之研究、㊅張鍫醫師之鵝胎心房間中隔之發生、㊆湯飛凡醫師之疫苗毒之離心沉澱法的實驗、㊇朱仰高醫師之以血塊洗滌液作黴毒反應、㊈周誠滸醫師之中國北部之砂眼症、及因汚素缺乏而起之結膜乾燥及光覺之研究、㊉龐京周醫師之統一中國醫事從早編纂藥物書入手策、尙有衛生部活目的醫師、報告中國藥制之編纂、及部務普醫師等之論文多篇、限於時間、不再宣讀、但在中華醫學雜誌發表、至十一時開會務會議、徐乃禮醫師主席、王完白醫師紀錄、議案如下、㊀請由大會呈請政府、推廣醫學教育機關、俾宏造就案、上海分會提出、即由劉瑞恆部長說明案由、牛惠生醫師謂本會前已有類似之議決案、呈部、朱恆璧醫師主張不必再提、討論後付表決、以二十六票對二十二票否決、㊁修改會章、取消贊助會員條文案、牛惠生醫師說明、表決通過、以後會員入會資格、不限國籍、但恐學歷、㊂王完白醫師提議、本會爲贊助拒毒工作、應請各會員就所在地盡力提倡戒烟事業、以期肅淸烟毒案、牛惠生醫師附議、表決通過、以後即開選舉會、由顏福慶醫師主席、提名委員會代表、俞鳳賓醫師提出新職員之名單如下、正副主席牛惠生、陸錦文、執行委員龐京周朱恆璧顏福慶、金寶善、樂文照褚民誼、方擎張孝騫、付表決、即照原案通過、又各地分會主席、均爲當然執行委員、又監察委員即以歷任會長或主席爲當然委員、又舉定林宗揚爲中華醫學雜誌總編輯、至其他各委員會、如會員委員、公共衛生委員、研究委員、名詞委員、法醫委員等、因節省時間、即請新職員會推選之、未由樂文照會計報告二年來之賬略、林可勝會長報告中華醫學雜誌賬略、畢、即宣告閉會、晚七時、各地會員在杏花樓聚餐、滬上會員多擕眷同來、觥籌交錯、一室生春、席間並有會長林可勝、新主席牛惠生、先後致詞、後請衛生部長劉瑞恆醫師演說、略謂本會成立於民國四年、已開全國大會八次、逐年均有甚顯著之進步、下次大會希望在首都召集、本部當盡招待之責云云、後有中華博醫會、馬博士等來賓演說、末由中央委員褚民誼醫師報告、與劉瑞恆部長發起之中華衛生學會、已得簽名贊成之會員一百三十四人、今晚多數在座、即可作爲成立會、請即通過會章、公舉理事、以利進行、王完白醫師主張會章照草案通過、至理事可由發起人推選、以省時間、即由劉瑞恆部長宣讀發起人推定之中華衛生學會第一屆理事名單、爲褚民誼、全紹淸、王完白、蕭智吉、鄭豪、牛惠生、徐乃禮、龐京周、顏福慶、胡鴻基、汪企張、蔡禹門、陳萬里、方擎、劉瑞恆等十五人、中華衛生學會即宣告成立、會員於鼓掌聲中歡然道別而散、

修改二十年國民曆會議紀錄

本月六日本報所載「改良明年國民曆會議」新聞一則、係訪員投稿、與正式紀錄小有出入、玆覓得正式紀錄原稿、特重刊於後、以便讀者參證、「修改二十年國民曆內容會議紀略」、▲時期、十九年一月三十一日午後二時至四時、地點、南京鼓樓天文研究所、出席者、中央黨部宣傳部編撰科代理主任方治、內政部科長饒模、教育部參事趙迺傳、科長高與、天文研究所所長余青松、祕書高平子、研究員陳遵嬀、主席余青松、紀錄陳展雲、開會如儀、報告事項、㊀主席報告召集本會議之意義、㊁主席報告民元以來、編製曆書機關、暨頒布曆書機關、移轉之沿革、討論事項、㊀主席以天文研究所提案共七條、逐條討論表決、結果如下、㊀十二月曆下「總理遺訓」改「載歷書說明」、決議、通過、總理遺訓改列於十二月曆之後、革命紀念日簡明表之前、材料由中央宣傳部供給、㊁數字不用簡寫、決議、通過、㊂節氣朔望及太陽出沒時刻、僅按東經一百二十度推算、決議、通過、但須於書中另加說明、解釋采用此種辦法之理由、㊃交食圖表按省分列之、決議、通過、㊄加列經緯度表（六）加列歷代甲子紀元對照表、（七）加列陰陽曆對照表、決議、照第六條決議辦法處理、㊁主席以教育部來函、據拒毒會函及內政部咨、請將拒毒週刊入歷本案付議、決議、請中央黨部對於此案之意見、再行決定、至於僅由各省市所公布者不列、㊂刪除日序下之干支案（教育部代表高與提議）決議、刪除、㊃刪除日序下之朔望兩弦案（教育部代表趙迺傳提議）決議、照第一案第（六）（七）兩條決議辦理、㊄舊曆中之歲時令節一律移於新曆相同日期案、（教育部代表趙迺傳提議）決議、不付討論、㊅加列訓政時期七項運動綱要案（中央宣傳部代表方治提議）決議、通過、並加列國民政府組織大綱、省縣政府組織法…等、材料由中央黨部及內政部供給、

明日各團體歡送留學黨員

寰球中國學生會及本市二十餘著名團體、於明日（星期二）下午二時半、在靜安寺路八樓大廳、開會歡送中央考派留學黨員等、情已誌前報、玆悉蔡元培院長及上海縣長冷欲、均準到會致詞、玆將此次出洋之四十六學生國內畢業學校及籍貫統計如下、「國內畢業學校」中央大學十二人、北京大學六人、武昌師大四人、北平大學二人、法科大學二人、淸華大學二人、燕京大學一人、金陵大學一人、湖南大學一人、福建協和大學一人、北平法政大學一人、南開大學一人、中山大學一人、成都法專一人、浙江大學一人、香港大學一人、廣東陸軍測量專校一人、復旦大學一人、暨南大學一人、滬江大學一人、大夏大學一人、南方大學一人、約翰大學一人、中央黨校一人、「籍貫」湖南九人、浙江八人、廣東六人、四川五人、安徽四人、江蘇二人、江西三人、河北三人、雲南二人、河南一人、湖北一人、福建一人、

維風小學定期開學

閘北南林路寶興里維風小學、係淸心女中畢業生張文娟、張蘭蓀二女士所創辦、成立迄今、已歷二載、成績斐然、本學期又加擴充、並聘請陳雨田君爲教務主任、[illegible]開學、

工商界

標金人心尙佳

初以銀價回長稍見萎挫　後因買氣轉濃卽告平穩

·本週市面極端變化　計十四兩九錢差次

開盤時降二兩二錢

午收較前尙跌二錢

昨二月九日（星期日）（舊曆正月十一日庚寅建日）金業交易所循例祇以上午十一點截止十二點一小時營業、同業中買意並不熱烈、惟比來市面變化甚鉅、故較諸昔日星期日尙稱敏活、大連帮略賣、廣帮則進、自早初標金趨勢軟弱、殆因大條放長也、曾一度破入四百八十六兩以內、往後買方退勁、若恆興餘大同太昌等相繼買進、故已穿出八十八兩之外、最後略挫、人氣尙佳、至昨英倫銀條近期已長八分之三、遠期長十六分之五、匯兌如故、又私電日美勿更、銀價亦長十六分之九、

於是三月份金價開盤卽降二兩二錢、爲四百八十五兩八錢、且有另戶零售出、惟套頭號家乘此低價而購、乃價徐徐上升、計漲一兩數錢、至十一點二十餘分計爲八十七兩三四錢、未幾退落數錢、以在八十七兩左右、往後恆興生大及散戶續已追進、市氣轉强、遂爾提高一兩餘、至午刻計爲八十八兩三錢、

迨正午收盤稍遜四五錢計爲四百八十七兩八錢、比較前午尙跌二錢、査一小時最大價八十八兩三錢、最小價八十五兩八錢、計有二兩半上落、査賬補水不計、物品開市八十六兩三錢、午收八十八兩、同業交易、計元茂永志豐永萬興順利等均有售出、餘大恆興同太昌大德成及另戶等均有購進、開泰源泰義昌等出入不等、大連帮只有數百條賣出、又廣帮少數補進、套頭條子則有買進、並査此週間、自寅正紅盤以來、金市極端變化、日有數兩高下、殊難揣測也、自舊曆初六日飛漲十餘兩、頂高峯計達五百兩〇〇七錢、因大條頓縮故也、往後供者濃厚、人心恍惚、銳落十餘兩、追昨（星期日）遽爾跌至八十五兩八錢、竟有十四兩九錢之差次焉、

▲金業交易所

三月份標金上午開盤　四八五・八〇

最小價　四八五・八〇

最大價　四八八・三〇

午時收盤　四八七・八〇

▲證券物品交易所

標金（燠見九七八標準）

三月期開盤　四八六・一〇

最高　四八八・一〇

最低　四八五・七〇

收盤　四八八・〇〇

▲銀樓飾金（單位元）

銀樓同行足赤金　[illegible]

銀樓首飾足金　[illegible]

恒字首飾紋銀　[illegible]

恒字上首飾足金　[illegible]

銀樓新同行飾金　[illegible]

銀市續見回長

近期大條…三七五　紐約銀價…半分

昨逢星期日、暨海關及中外各洋行向例均不辦公、所有外匯股等市、概無報告、惟倫敦電訊、大條銀近期迭長三七五、計爲二十一辦士〇四三七五、遠期長三一二五、計爲二十一辦士〇一二五、中國買進、市況不定、又接紐約電訊、美銀價加長半分、計爲四錢四分、英對美加另三一二五、計爲四元八角六分三一二五、美對英降另六二五、計爲四元八角六分四三七五、日美仍無升降、計爲四十九元一八七五、日英仍爲二先令〇三一二五份之九、倫滬先令加長三七五、計爲二先令〇三一二五、印度長四三七五、計爲四十七羅比半云、

▲外匯市況

近期大條　二十一辦士〇四三七五

遠期大條　二十一辦士〇一二五

紐約大條　四角四分

英美匯水　四元八六三一二五

美英匯水　四元八六四三七五

美日匯水　四十九元一八七五

英日匯水　二先令〇三一二五份九

倫滬匯水　二先令〇三一二五

上週公債漲跌互見

▲環境沉靜大戶觀望故供求平而變動微

▲期貨整六跌元餘最鉅餘均祇半元漲落

▲上週祇上午成交一千三百餘萬▼

上星期（自二月三日至八日）內本埠證券市場各公債市況、除週一以係假期、仍行停市外、餘日亦僅做開上午兩盤、蓋經紀人方面、以時在廢曆年初、客帮未齊、交易較淸、下午均未到所、故交易所方面在下午雖照常開拍、但始終未有開出、統觀每日市面情形、現貨較前益淸、全週祇開出五萬二千二百文、內惟九六公債二萬元、續發二五計一萬五千元、其他多僅數千元、期市亦屬不振、計週二成交二百六十餘萬元、週三四各僅約一百八十萬元、週末兩日略多、各有三百數十萬元、合計一千三百另九萬元、中整理六厘二百九十三萬五千元、分二月期一百四十二萬五千元、三月期一百五十一萬元、關稅二百八十七萬五千元、分二月期一百四十五萬五千元、三月期一百四十二萬元、善後二百五十六萬五千元、二月期一百四十萬五千元、三月期一百十六萬元、續捲二百二十萬五千元、七年二十九萬五千元、金融最寥落、祇週末開出一萬元、至上週各債價之變動情形、因時在廢曆年初、客帮未齊、而債市環境、又復沉靜無稍變化、以故市場人心冷淡、實買大戶、均觀望不動、市上祇有零星進出、因之債價趨勢、乃非常靜定、每日多僅有數角盤旋、計全週除整六期貨在週五因市上一時賣出較多、價爲壓落二元餘外、其他各債、則始終甚平定、而由目下市場形勢以觀、則債市暫時似仍不致有大漲落也、結果以較廢曆上年底（即廢曆上年底）以整六期貨跌一元數角爲最鉅、其他數種現貨漲跌在半元之外、餘均互有漲落、玆將上星期內各債價之高低漲跌、列表如下、（單位元）

債別	期別	最高價	最低價	高底差額	較上週
整理六厘	現貨	六五・〇〇	六四・五〇	・五〇	漲・九〇
整理六厘	二月期	六五・七〇	六三・四〇	二・三〇	跌一・二〇
整理六厘	三月期	六六・一〇	六三・七〇	二・四〇	跌一・六〇
七年長期	現貨	七六・〇〇	七六・〇〇	〇・〇〇	漲一・三〇
七年長期	二月期	七五・九〇	七四・八〇	一・一〇	跌・四〇
七年長期	三月期	七六・一〇	七四・八〇	一・三〇	跌・七五
續二五大	現貨	八五・五〇	八五・四〇	・一〇	漲・九〇
續二五小	現貨	八三・〇〇	八二・八〇	・二〇	漲・九〇
續二五大	二月期	八六・一〇	八五・五〇	・六〇	漲・一〇
續二五大	三月期	八三・〇〇	八二・六五	・三五	不動
善後大票	現貨	八三・三〇	八二・九〇	・四〇	漲・九〇
善後小票	現貨	八三・〇〇	八三・〇〇	〇・〇〇	漲二・〇〇
善後大票	二月期	八三・八〇	八二・三〇	一・五〇	漲・一〇
善後大票	三月期	八三・六〇	八二・四〇	一・二〇	跌・一〇
續發捲烟	現貨	六八・五〇	六八・五〇		漲二・二〇
續發捲烟	二月期	六八・二〇	六六・六〇	一・六〇	漲・二五
續發捲烟	三月期	六六・〇五	六五・二〇	・八五	不動
關稅庫券	二月期	五八・〇〇	五七・〇〇	一・〇〇	跌・五〇
關稅庫券	三月期	五五・九〇	五五・二〇	・七〇	跌・五五
金融長期	現貨	二九・八〇	二九・八〇	〇・〇〇	漲・五〇
金融長期	二月期	三〇・〇〇	三〇・〇〇	〇・〇〇	漲・二〇
金融長期	三月期	三〇・一〇	三〇・一〇	〇・〇〇	漲・〇五
九六公債	現貨	一八・二〇	一八・二〇	〇・五五	跌・四〇
九六公債	二月期	一八・一〇	一七・六五	・七五	跌・三〇
九六公債	三月期	一八・三五	一七・六〇	・七五	跌・六〇
賑災公債	現貨	六三・一〇	六三・一〇	・〇〇	漲・五〇

金融市逢日曜更寂

▲厘縮六毫二五

▲銀拆仍做白借

▲銅元大盤放長四千文▼

金融界每逢星期、市面較平時寥寂、昨日又逢其會、更値錢業祇做早晨一市、致氣象格外冷靜、玆將市況、略就見聞所及、彙誌如下、

▲厘拆市價　（洋厘）早市爲七錢一分八厘一毫二忽半、較前日市況、改小六毫二忽半、交易甚稀少、新幣價則爲七錢一分八厘七毫七忽半、較厘市加起七毫半、（銀拆）早市轉賬等價、依然仍白借、銀根形勢、繁濫如故、銀行掛牌及劃頭加水、亦仍無價可記、

▲錢莊交易　（洋款）早市洋匯頭款做出額五十七萬、鈔票二萬五、照市減一毫二忽半、及一八七五、新幣四萬、同行洋公單收解二百二十餘萬、（銀款）拆票交易、早市轉賬一百七十餘萬、新交易七十餘萬、小總會中獨天拆票二四十萬、同行銀公單收解九百餘萬、其他進出未有見聞、

▲銀行交易　早期休業、例無交易、

▲輔幣市況　（角洋）四開小洋爲六錢四分、較前日小去三厘半、做出額十四萬角、八開小洋爲六錢另五厘、較前日加昂一厘半、做出額三千五百角、（銅元）大盤放長四千文、爲四百另一千文、衣牌價爲二千八百八十文、貼水爲四十五文、

錢業發還基金

▲新開及遷北者繳納基金

錢業因年關收解孔多、每日差額較平時爲巨、乃有加儲基金萬兩之舉、於陰曆臘月二十六日解儲公庫、詳情曾誌本報、玆聞此加儲之現金、業於前日悉數發還、又新開及遷北之錢莊、照例須納基金、亦於前昨兩日照行、故公庫中進出倉之手續、甚爲繁忙云、

簡報

▲米蘭　上週末義絲市價、又有二三利拉漲度

▲紐約　日絲市面、仍趨堅俏、上週末A字級漲美金六分、B字級五分、

▲里昂　上週絲頭標準價開出、因匯縮之故、明堅暗漲、

▲蕭山　浙江大學、近在東鄉建築模範絲廠、現已招商投標建築、新繭上市時開工、

▲人造絲　玆因先令奇漲、人造絲價步漲、英法產每包出二百兩漲至二百五十兩、

▲黃白絲頭　昨有二百八十件運法、

▲江浙絲商　昨開聯席會議、討論公單制、公決推舉黃臣等九代表往謁孔部長、瀝陳困難情形、務請體恤商艱、

上週標紗花狂跌

▲紗：存厚求稀外帛猛跌

▲花：印棉湧入空頭反動

▲總計一週間紗跌五六兩花跌二兩左右▼

上週中紗布交易所標準紗花市況、完全在江河日下之中、人心之慌怖、殆臻極點、紗市在三數日中、竟小至六兩以外、雖存底太厚、供求未能作同一之發展、致賣意濃厚、而外棉之一瀉千里、愈足致人心於驚惶失措之境、遂有此一蹶不振之象也、棉市之長風直下、勢如破竹、其近因固爲各廠大定印棉、及外棉之急風驟雨、與以摧殘、但其遠因、要在一月中之多頭抬價太高、今者事與願違、全陷失望、玆反動之猛、亦意不可遏也、玆將全週中之價格、比較列次、

十六支人標	週初價	週末價	最大價	最小價
二月期	一六一・六〇	一五五・九〇	一六一・六〇	一五五・九〇
三月期	一六二・〇〇	一五五・六〇	一六二・〇〇	一五五・六〇
四月期	一六一・二〇	一五五・七〇	一六一・二〇	一五五・七〇
五月期	一六〇・七〇	一五五・三〇	一六〇・七〇	一五五・三〇
六月期	一六一・四〇	一五五・四〇	一六一・四〇	一五五・四〇
七月期	一六一・四〇	一五五・一〇	一六一・四〇	一五五・一〇

漢口標準	週初價	週末價	最大價	最小價
二月期	三六・〇〇	三四・二五	三六・〇〇	三四・二五
三月期	三五・八〇	三四・一五	三五・八〇	三四・一五
四月貨	三五・八五	三四・一〇	三五・八五	三四・一〇
五月期	三五・九五	三四・一五	三五・九五	三四・一五
六月期	三六・〇〇	三四・三五	三六・〇〇	三四・三五
七月期	三六・一〇	三四・四〇	三六・一〇	三四・四〇

米市續趨疲滯

▲滬北　昨市常錫等各帮白更、到約十三四號、另星顧問、棟巧、頗寂寞、客亦售意頗頻、價情見歉七八分、靑角薄稻、來船略有、中次貨君鮮高、求者不惡、中蘇呆滯、價亦短尺許、羊尖到仍綿、店方注重西貢、價乃下跌、故羊尖買化、大受打擊、價倒一二角、大子埠尖、到少交平、白元到積七八號、高者交易尙可、中次短而衰弱、

常　頂白更	一八・六〇	至一八・四〇
又　頂白更	[illegible]	至一七・六五
仙里　滅稻	[illegible]	
又　元	[illegible]	
陰　白更	[illegible]	
錫帶　白更	[illegible]	
又　白更	[illegible]	
江陰　白更	[illegible]	
松川　濱稻	[illegible]	
金蘆　飛鳳	[illegible]	
羊　尖	[illegible]	
埠　子尖	[illegible]	
大　元	[illegible]	
白山　白更	[illegible]	
崑山　早稻	[illegible]	
蕭墩　早稻	[illegible]	
楓涇　早稻	[illegible]	
陶莊　大	[illegible]	
一包　白米	[illegible]	
協記公新　羊尖	[illegible]	

印棉壓迫下之現棉銷淸價跌

上週現棉市況、完全被印度花所壓迫、致一無活動之能力、價格亦小二兩左右、全週中共做開二萬五千五百另三包、內印度花占一萬九千八百包、本棉只五千七百另三包而已、到貨計通州花一百包、姚花一千四百九十包、玆將開出各花價之比較列下、

品類	包額	最大價	最小價
陝西花	[illegible]	[illegible]	[illegible]
西南湖花	[illegible]	[illegible]	[illegible]
火機花	[illegible]	[illegible]	[illegible]
東台花	[illegible]	[illegible]	[illegible]
吳淞花	[illegible]	[illegible]	[illegible]
餘姚花	[illegible]	[illegible]	[illegible]
通州花	[illegible]	[illegible]	[illegible]
平湖白花	[illegible]	[illegible]	[illegible]
奧姆辣花	[illegible]	[illegible]	[illegible]
彭茄坡花	[illegible]	[illegible]	[illegible]
斯蒂拉花	[illegible]	[illegible]	[illegible]
麥拉花	[illegible]	[illegible]	[illegible]

外棉英疲印平　美稍回堅

昨（九日）紐約棉市、以多頭扒進、計各期均漲、惟利物浦棉市、[illegible]如下、

紐約棉市		
二月期	[illegible]	[illegible]
五月期	[illegible]	[illegible]
七月期	[illegible]	[illegible]
十月期	[illegible]	[illegible]
十二月期	[illegible]	[illegible]
一月期	[illegible]	[illegible]
現貨	[illegible]	[illegible]
利物浦棉市		
三月期	[illegible]	[illegible]
五月期	[illegible]	[illegible]
十月期	[illegible]	[illegible]
現貨	[illegible]	[illegible]
孟買棉市		
平茄爾	[illegible]	[illegible]
奧姆辣	[illegible]	[illegible]
勃洛區	[illegible]	[illegible]

上週現紗走銷尙活絡

▲價以外棉步疲標紗花猛跌而跌

▲共小三兩餘成交一萬一千餘包

上週中現紗走銷、頗形活絡、市況在週初本有向上之勢、徒以外棉步步下降、標準紗花兩形猛跌、所以人心帶軟、各帮態度、亦不無抱觀望之心矣、全週中共做開一萬一千四百八十六包、査價約小去三兩以外、玆將各帮辦去之數量、比較列下、

四川	二四四〇	徐州	九一	江西	一五一八
蕪湖	二七七	福建	三一二	天津	四九〇
同行	二三一〇	靑島	一七五	內地	一〇八五
牛莊	三四〇	漢口	五八七	廈門	二八〇
汕頭	三九〇	寧波	五九	烟台	二〇〇
南洋	一三〇	大連	二五	秦皇島	一三〇
廣東	七二五	安慶	七五	鎭江	二七

再將各牌紗價之比較列後

牌別	最大價	最小價
十六支白鳳凰	[illegible]	[illegible]
又羊鶴	[illegible]	[illegible]
又水月	[illegible]	[illegible]
二十支彩球	[illegible]	[illegible]
支金城	[illegible]	[illegible]
又五子	[illegible]	[illegible]
又寶光	[illegible]	[illegible]
又彩球	[illegible]	[illegible]
又藍鳳	[illegible]	[illegible]
又金雞	[illegible]	[illegible]
二十支仙桃	[illegible]	[illegible]
又鴻禧	[illegible]	[illegible]
又藍鳳	[illegible]	[illegible]
又五子	[illegible]	[illegible]
又五福	[illegible]	[illegible]
又立馬	[illegible]	[illegible]
又三星	[illegible]	[illegible]
又牧羊	[illegible]	[illegible]
又豐年	[illegible]	[illegible]
又天官	[illegible]	[illegible]
又採花	[illegible]	[illegible]
又龍船	[illegible]	[illegible]
又人鐘	[illegible]	[illegible]
又單地球	[illegible]	[illegible]
又鴻福	[illegible]	[illegible]
又歡喜	[illegible]	[illegible]
又金城	[illegible]	[illegible]
又寶車	[illegible]	[illegible]
又富貴	[illegible]	[illegible]
又雙鹿	[illegible]	[illegible]
又三虎	[illegible]	[illegible]
又醒獅	[illegible]	[illegible]
又寶彝	一七五・五〇	
又地球	一七六・〇〇	
又三羊	一七七・二五	
十六支日光	一六七・〇〇	一六三・七五
又紅團龍	一六三・五〇	一六一・五〇
又藍鳳	一六五・七五	一六一・二五
支四平蓮	一四五・〇〇	
又人鐘	一四五・七五	一四五・〇〇
又雙獅	一四四・五〇	一三八・二五
又天官	一四七・五〇	一四七・〇〇
又醒獅	一四七・五〇	一四七・〇〇
又得利	一四四・〇〇	[illegible]
又鴻福	一四七・〇〇	
又五獅	一四五・五〇	[illegible]
又孔雀	[illegible]	[illegible]
支人鐘	[illegible]	[illegible]
又鶴球	[illegible]	[illegible]
支鷄球	[illegible]	[illegible]
又鐵錨	[illegible]	[illegible]
支七巧	[illegible]	[illegible]
又雙獅	[illegible]	[illegible]
十六支汽球	[illegible]	[illegible]
又耕讀	[illegible]	[illegible]
又醒獅	[illegible]	[illegible]
又天官	[illegible]	[illegible]
又紅魁星	[illegible]	[illegible]
又招財	[illegible]	[illegible]
又孔雀	[illegible]	[illegible]
又金城	[illegible]	[illegible]
又仙桃	[illegible]	[illegible]
又大發	[illegible]	[illegible]
又人鐘	[illegible]	[illegible]
又雙龍	[illegible]	[illegible]
又三羊	[illegible]	[illegible]
又飛機	[illegible]	[illegible]
十四支人鐘	[illegible]	[illegible]
又藍團龍	[illegible]	[illegible]
十二支醒獅	[illegible]	[illegible]
又人鐘	[illegible]	[illegible]
又孔雀	[illegible]	[illegible]
又金城	[illegible]	[illegible]
又美人	[illegible]	[illegible]
又輪船	[illegible]	[illegible]
又電車	[illegible]	[illegible]
又寶彝	[illegible]	[illegible]
又紅魁星	[illegible]	[illegible]
又得利	[illegible]	[illegible]
十支紅荷蜂	[illegible]	[illegible]
又帆船	[illegible]	[illegible]
又雙喜	[illegible]	[illegible]
又嘉禾	[illegible]	[illegible]
又富貴	[illegible]	[illegible]
又白荷蜂	[illegible]	[illegible]
又鷄球	[illegible]	[illegible]
又大發	[illegible]	[illegible]
又大發	[illegible]	[illegible]
又金財神	[illegible]	[illegible]
又綠雙喜	[illegible]	[illegible]
又三羊	[illegible]	[illegible]

南京特別市政府印行

第一百零五期

評論

建築市民住宅

「住」爲人生四大需要之一，故總理昭示於吾人曰：『政府當與人民協力……建築大計劃之各式屋舍，以樂民居』。本市自奠都以來，人口由三十餘萬，驟增至五十餘萬，而屋舍之增加，未能與之成正比例，於是求過於供，前之僅租一元十元者，今則需十元數十元矣；因此房主不勞而坐獲厚利，房客一屋數居，既受金錢之損失，又感生活之不適，此種現象，固爲大都市所恒有，不獨南京一市而然，是以歐美社會學者對於解決市中住的問題之主張，應由公家出資建築大規模之屋舍，廉價租與人民；自此說起，於是歐洲諸國相繼試行，尤以英德兩國爲最盛，結果，確能有相當之成效。本市人口之增加，乃驟而非漸，非其他逐漸發達者可比，是以欲私人立時建築多量之屋舍，以應驟然增加之十餘萬人民之需求，事實上更不可能。本府鑒於上述種種情形，前經建築乙丙兩種市民住宅，最近爲欲繼續增建，因限於經濟，一方面標賣乙丙兩種市民住宅，將底價建築甲種市民住宅，一方面發行公債，另行建築大規模之市民住宅，如是則市內可增加多量之屋舍，市民均得安居，而總理的遺訓可望早日實現矣。

特載

本府一週來之工作

錢祕書長在第五次紀念週之報告

本市與蘇省劃界問題已解決　現正積極進行各項事權交割

▲修理丹鳳街等處石子路　▲修正各項車輛取締規則　▲訂定私立中學改進辦法　▲擬具工人教育實施辦法　▲舉辦有關衛生各業註冊　▲籌備普種牛痘以防天花

本月三日上午八時，本府舉行第五次總理紀念週，由錢秘書長主席，如儀開會後，報告如下：各位同志，今天的紀念週，市長因病未愈，不能出席，所以由兄弟代表報告，關於本市與蘇省劃界問題，是各位平時所最注意，也是上星期中最重要的一件工作，查此案迭經內政部召集省市兩方代表，開會協商，已由內部呈奉行政院核准，京市區域，照本府原送地圖，爲市區範圍，轉咨到府，本府除咨復內政部，請定期召集雙方派員討論外，並令飭原出席各局長，及浦口市政管理處主任，爲會議關於各項事權交割出席代表，並派定技術員四人，辦理劃界事宜，旋准內政部咨復，以除轉咨江蘇省政府，速派劃界人員及出席代表，並將劃分事權意見，先行咨部，以便定期開會外，請將其他事權交割辦法，提出條款，先行咨部等因，本府爲愼重起見，上星期六，特爲召集各局長及浦口市政管理處主任，開會討論辦法，當決定將交割事權條款，儘二月五日前彙交本府，以補轉咨內部，又關於界石用石製或水門汀，亦關重要，已由市長決定用石牌，以保永久云。

錢秘書長報告畢，繼由許秘書報告本府各局上週工作概要如下：

▲本府㈠准首都建設委員會工程建設組函知，本府前託國都設計技術專員辦事處印製飛機攝影之本市二萬份一之界線面積圖，又萬份一之城牆內面積圖各一份，現據比利士託爾艦長函稱，此項地圖業經製就，已於一月十八日由小呂宋寄來，一俟寄到，即行照送。㈡行政院指令，平民工廠主任房坚捲逃一案，已令內政部轉飭通緝，應仍由本府緝追保證人葛建時，以重公款案，已令社會局知照。

▲財政局㈠派員前往財政部及江蘇財政廳，守催欠撥市政補助費。㈡本月一日開會討論調查市區狀況，以便籌備接管。㈢展期標賣乙丙兩種市民住宅。㈣會同土地局接收跑馬巷旗地，及十廟口公屋。㈤會同工務局催繳公共振裕汽車公司積欠車利。㈥與工務局會商春季徵收車捐期限，准予展限七日。㈦收支報告十九年一月二十二日至二十七日，收入項下共計洋四萬二千一百九十五元，支出項下共計洋三萬九千零二十九元，收支相抵尚存洋三千一百六十六元。

▲土地局㈠測成抄紙巷細柳巷棉鞋營等處水準，共一百零七點，長約九千三百公尺，子午路五台山等處道線，共長三千六百八十公尺，計五十七點，埋石四十三個，臨時戶地一千零九十一畝餘。㈡摹繪鄧家橋下關二千五百分一地形圖各半幅，三汊河地形圖一幅、秦淮河地形圖八幅。㈢辦理建築勘丈登記案品共十八件，土地買賣登記案件二十三件，旗產登記案件三十八件，徵收土地登記案件五件。㈣收納契稅等費共計洋四百九十七元。

▲工務局㈠修補南門石板路，及秦巷釣魚台太平街堂門帘橋沐府西街太平橋等處石片路，㈡修理丹鳳街石子路，及估衣廊傳福橋黃埔路復府街二郎廟香橋公井等五段碎石路，㈢清修石壩街同街東牌樓利濟巷糖坊廊兩處市房，及鎮淮橋淮清橋等欄杆，以上工程，均已完竣。㈣修正大中橋武定橋等橋欄。㈤繪製武定門附近馬路路綫圖，第三種市民住宅圖。㈥摹市立圖書館一號窗詳圖，（以上各項均已完畢）。㈦計畫整理本市各處河道，計畫全市道路系統圖，及下關平民住宅房屋圖。㈧測金川門外運動場地位，及竺橋至逸仙橋並竺橋以北海軍部附近各地形。㈨取締危險房屋二處。㈩取締擅行興工修建房屋者十一處。（十一）取締修建工程復勘與原報不符者十一處。（十二）振裕公共兩汽車公司呈請合併營業，已核准，惟須交兩個月保證金，并限將積欠繳清，已令該公司遵照辦理。（十三）修正各項車輛取締規則。

▲教育局㈠訂定私立中學切實改進辦法。㈡撤銷東方中學立案，准予試辦半年，本學期停止招生。㈢改組私立五卅中學校董會。㈣調查震旦大學預科風潮。㈤批准佛教會私立小學立案。㈥擬第三屆民衆學校實施辦法。㈦擬具工人教育實施辦法。㈧計畫本學期測驗工作進行辦法。

▲社會局㈠擬訂宗教調查表格，函警察廳調查關於宗教之統計材料。㈡繪製十八年份本市金融情形統計表。㈢調查十九年一月份本市銀拆行情。㈣公佈國府裁厘令及保險法。㈤令嚴禁各業於廢歷年關無故解除工友。㈥與市民農民兩銀行，接洽救濟災農借款。㈦審查第二期糧食業登記書表，並填發登記執照。㈧派員調查自治區。㈨散發米票救濟貧民。

▲衛生局㈠清潔設計委員會第四次會議，議決要案如下：（一）由局長臨時指派各科人員，協助檢查街道清潔狀況；（二）設計會委員每月輪流出勤，除主席外，分爲四組，暫規定視察東南西中四區清道工作㈡舉辦牛奶坊水船水車分別註冊。㈢舉辦有關衛生各業註冊。㈣令飭各路隊遵照恢復原編制工作。㈤令飭衛生警士隊管理員，傳令一體遵照，加緊取締工作。㈥繼續派出救護汽車，醫師，護士，巡廻救護市民各種非常災害急症。㈦繼續派員担任冬賑會診療事宜。㈧籌備普種牛痘，以防天花。

市政消息

第九十次市政會議

▲決定補稅契紙價格標準　▲發俸細則交參事室審查

本月四日下午二時，本府在會議廳舉行第九十次市政會議，出席者：錢滜，顧樹森，楊宗炯，薛慶麟，陳和甫，黎度公，金國寶，鄧剛；主席錢滜，紀錄秘書許體鋼，主席恭讀總理遺囑後，隨即開會，討論事項：第一案，市長交議，土地局局長楊宗炯呈爲補稅契紙，究以何時價格爲標準，擬具辦法兩條，請予核示案；議決，民國三年以前照民國三年之時價爲準，民國三年以後照民國十六年之時價爲準，十六年以後照時值爲準，第二案，市長交議，秘書處擬呈本府職員發俸細則草案，請予核示案；議決，交參事室審查。

土地局舉辦土地申報

▲一月十六日起　▲限期六個月

土地局爲預備辦理土地正式登記，及評定地價起見，擬即舉辦土地申報，已經詳見本刊，現在土地申報章程，業經該局呈由本府轉呈行政院核准，定於十九年一月十六日起，開始辦理，並經佈告市民，迅即來局領取申報書，於六個月期內，照章申報，概不收費，如逾期不來申報，即照土地申報章程第二十條之規定，收歸市有，茲將土地申報章程，及申報書式刊布於後。

本府籌築大規模市民住宅

▲標賣現有乙丙兩種平民住宅　▲另行建造大規模之市民住宅

本市自奠都後，人口驟增，舊有房舍，不敷分配，一般房主，乃乘機高抬租金，本府爲救濟人民住居問題起見，曾措集鉅款先後在中華武定兩門地方，建築乙丙兩種平民住宅三百餘號，廉價出賃，市民稱便，惟本市爲首都所在，以後人口有增無已，對於住房之需要尤切，本府近擬將現有乙丙兩種住宅照底價出售，即以所得款項，另行建造大規模之市民住宅，以資調濟，此案已經第七十七次市政會議決議通過標賣，定於本月二十八日在本府大禮堂當衆開標，至大規模市民住宅之建築計劃，刻亦在籌劃中云。

工務局擬填河築路

▲填平下關東護城河一部　▲建築柏油路定名交通路

工務局以京滬車站至中山路衝接一段，道路至爲狹隘，車馬通行，極感不便，現擬定計劃，建築三十公尺寬度馬路，並將下關護城河填平一部份，以便建築爲路基，茲已呈請本府，將該路定名爲交通路，一俟核准撥款，即可興工云。

特種建設公債票已印就運京

本市特種建設公債票，前經財政局呈准本府，在上海製版重印，現該項債票，業已完全印就運京，由財政局委託銀行妥愼保管，並設法推銷云。

衛生局長辭職

▲本府已指令照准

本市衛生局局長胡定安，因辦事困難，呈請本府辭職，現已奉令照准矣。

本府飭撥貸款所基金

本府據社會局呈，以救濟院貸款所自舉辦貸款以來，市民赴所請貸者日多，請轉飭市金庫，將該所存庫基金，掃數撥發，俾便轉貸，而利貧民，茲本府已准予轉飭撥發矣。

本府函催蘇財廳籌撥補助費

本府以江蘇財政廳應撥本市補助經費，自十七年七月份起，至十八年五月份改由財政部撥發止，所有積欠，計達十餘萬元，迭經派員請領，迄未撥付，值此建設萬端，而市庫支絀之際，未便長此延欠，特函催該廳，如數籌撥，並令財政局派員前往領取云。

工務局擬定新闢道路名稱

本市新闢各路，關於名稱方面，尚未規定，或仍沿用舊名，而數步一更，至爲淩亂，茲工務局已將各路名稱定中山路全段仍名中山路，子午線路，則自新街口至使署口，定名子午路，中山路至中央黨部一段，名中央路，大倉園至國府路，名國府路，益仁巷至中山路，名太平路，中正街至水西門，名中正路、太平門至和平門，名環湖路，中山路至中央軍校，名黃埔路，新街口至漢西門，名新漢路，金川門至老虎山、名燕子磯路，下關至燕子磯，名臨江路，京滬車站至中山路，名交通路，中正街至漢府街，名漢府路，其取意，則於舊有名稱，或事實方面均有所顧及，現已呈准本府審定公佈矣。

擴充市屬各鄉學校

▲並附設民衆補習學校

教育局計劃

教育局因省市劃界已定，前派員赴各鄉調查市內之學校，茲據調查結果，有縣立師範一所，鄉村小學二十四所，將加以擴大，並附設民衆補習學校，以資鄉民得有識字機會，現正與財政局會商經濟問題，一俟經費有具體辦法，即着手辦理云。

嚴禁溺女打胎

本府令社會衛生兩局

本府准內政部咨，請嚴禁溺女打胎惡習，以維人道，現已轉飭社會衛生兩局遵辦。

貧民醫治救濟

衛生社會兩局分任

本府前以天氣奇寒，轉令飭衛社兩局，如遇有本市貧民凍餓待斃者，應由該兩局設法救濟，衛生局當經詳細佈告市民，並函請首都警察廳通飭崗警，隨時協助查報，俾便馳救，並逐日指派醫生，分往冬賑會各收容所診治疾病，近該局爲救濟周密起見，已與社會局協商，所有醫療方面，概由衛生局負責，其救濟事務，則由社會局負責，並指定本市慈善救濟機關仁育堂爲收容所云。

度量衡劃一程序

▲工商部咨復本府查照

社會局前爲劃一本市度量衡起見，特根據工商部頒布之各種法規，擬定施行程序，及其他法規，呈請本府轉咨工商部核奪辦理，孔部長以各種法規內容大致不差，但名稱應改爲南京特別市度量衡劃一程序，標準副原器，改爲度量衡標本器，權度製造營業特許法應改爲度量衡器具營業規程，其餘均照致。即以二四三五號咨復本府查照，本府據咨後，已訓令社會局遵照辦理云。

社會局再令商業團體

不得無故解僱工友

社會局業於國歷廢歷年關，令知總商會、商民協會轉飭所屬，不得在此廢歷年關，無故解僱工友，茲據該會等報稱，因總結之關係，不得不隨之而展期，社會局據情後，特再令該會，轉飭所屬遵照毋違，如有解僱之必要，應將理由呈請核准，令文如下：「案查商業舊習，往往藉年關解僱工友，迭經本局於國歷廢歷年關，通令該會，轉飭所屬一體遵照。無故不得解僱工友在案，現據該會呈稱，查商界進退職工，向均於年終總結賬後行之，現在廢除舊歷，此次進退職工手續，本應於國歷一月初旬舉行，祇以總結賬之期，本年已呈奉展緩一月，則隨總結賬而應履行之進退職工手續，自不得不隨之而展緩，等情前來，查本局原案祇爲破除舊歷一切封建遺習，及避免勞資糾紛起見，是以無故不得解僱工友之明令，並認爲職工有解僱之必要，除訂有勞資契約規定者外，應將理由呈請本局核准，方得解僱，以免糾紛，仰仍遵照遵令轉飭所屬，一體遵照，毋得違抗，此令，」

社會局查禁賭具

社會局自奉令嚴禁賭具後，即經轉令商會商民協會等，通令各商店遵照，並交由特務股，派員往市內查禁，茲悉該股職員，連日在製造雀牌之各店及夫子廟一帶調查，當查得牌九詩謎等約七十件云。

社會局調查全市工廠

▲共計三十八處　▲工人二三五九八

社會局根據工廠法，調查市內所有各工廠之組織，如不完備者，加以促進及改良，茲將該局調查結果，共計三十餘處，其工廠名稱，工人數目，工作時間，及所在地點如次，華豐裕秉記酒廠工人三五，工作九小時，地址九龍橋，大陸印刷廠工人六八，工作九小時，地址國府路，國民印務公司，工人二九，工作九小時，地址盧妃巷，談海洋瓦廠，工人二二，工作九小時，地址鼓樓北，京華印書館，工人一〇五，工作九小時，地址大功坊，錫成印刷廠，工人二四，工作十小時，地址吉祥街，麗華印刷廠，工人一五，工作九小時、地址黃泥崗，美昌刷廠，工人三二，工作八小時，地址延齡巷，市立第一工廠、工人一六八，工作九小時，地址下江考棚，東方印刷公司，工人二〇，工作九小時，地址黃泥崗，宜春閣印刷廠，工人五三，工作九小時，地址廣藝街，公季印刷廠，工人四六，工作九小時，地址臚政牌樓，新記機工廠，工人二八，工作九小時，地址太平街，東南印刷公司，工人二八，工作九小時，地址黃泥崗，市立第二工廠，工人二〇二，工作九小時，地址曹都巷，中華印刷公司，工人二〇，工作十四小時半，地址臚政牌樓，首都電話局，工人一七〇、工作十六小時，地址黨公巷，首都電燈下關分廠，工人九五，工作十小時，協昌機器廠，工人一九，工作十小時，地址儀鳳門外，實興銀樓，工人三二，工作八小時，地址三山街，勝昌機器廠，工人二〇，工作十小時，地址下關新馬路，源盛染織廠，工人五一，工作八小時，地址三道高井，商京印書館，工人三七，工作九小時，地址花牌樓，立成織綢廠，工人一一三，工作十小時，地址新橋胭脂巷，上海兵工廠南京分廠，工人一五〇〇，工作十小時，地址掃帚巷，濟豐酒廠，工人三二，工作九小時，地址通濟門口，同茂肥皂廠，工人二〇，工作九小時，地址南門大街，大同麵粉廠，工人一二三，工作八小時，地址下關三汊河，新記機工廠，工人二八，工作九小時，地址太平巷，唐杏生工廠，工人二六，工作九小時，地址花牌樓，同秦永機廠，工人四一，工作十小時，地址吉祥街，首都電廠，工人一〇四，工作十小時，地址西華門，勤益印刷廠，工人一六，工作九小時，地址廣藝街，中央日報社印刷工場，工人一一三〇，工作十小時，地址珍珠橋，永泰昌機器廠，工人二〇，工作十小時，地址下關新馬路，寶慶銀樓，工人四〇，工作八小時，地址臚子市，徽業洋瓦廠，工人一六，工作九小時，地址沈舉人巷，和記工廠，工人一〇四八，地址下關煤炭港。

法規

南京特別市土地申報章程

第一條　凡本市區域內之各種土地，依本章程之規定，由業主向土地局申報之。

第二條　土地局辦理土地申報事宜，概不收費。

第三條　申報土地應於申報書內，填寫左列事項：

一，業主姓名，性別，籍貫，職業，住址，並由申報人簽名蓋章，或按捺指印；

二，土地坐落；

三，四至及鄰戶姓名；

四，土地面積；

五，土地種類；

六，現值地價；

七，歲收額；

八，產權憑證；

九，租戶佃戶姓名；

十，承糧戶名；

十一，申報年月日。

第四條　業主如委託代理人申報時，代理人應將委託書，與申報書同時提出。

第五條　爲共有之土地，得依共有契約，由一人或數人具名申報。

第六條　業主於一定期間，不能自行申報，又未委託代理人，或業主所在不明時，得由該土地之利害關係人申報之。

第七條　前條利害關係人申報時，應於申報書附記欄內，敘述其關係，及申報之事由。

第八條　屬於一戶之土地，不相毗連者，應分別申報之。

第九條　產權憑證所載執業人名稱，如非現在業主本名時，應於申報書附記欄內註明其關係。

第十條　凡申報時應將原書據之抄白或照片，連同申報書一併提出。

第十一條　業主原書據，確係失落無從呈核時，得由業主邀請鄰近不動產所有者四人以上，出具證明書，連同申報書，併提出。

第十二條　公有土地，由主管機關申報之。

第十三條　公共團體或寺廟等所有土地，應由法定代理人申報之。

第十四條　人民對於土地有訟爭時，應於申報書附記欄內註明之。

第十五條　申報之土地，如已經呈報買賣核准，及申請建築勘丈者，得於申報書附記欄內填明勘圖號數，免予提出抄白執業書據。

第十六條　土地局接受土地申報書後，應即派員查明有無僞報情事。

第十七條　申報書式由土地局擬定，呈請市政府核准後製發之。

第十八條　凡以僞造書據朦混，或所呈抄白照片與原書據不符者，一經察覺，即移送法院究辦。

第十九條　土地申報期，以本章程公布後六個月爲限，遇必要時得酌予展期。

第二十條　凡市內土地逾期無人申報者，即視爲無主地，收歸市有。

第二十一條　本章程如有未盡事宜，得隨時修正之。

第二十二條　本章程自公布之日施行。

國際商會章程

（續前）

第五條　在上所規定指導監察下之祕書處，有下列等工作，

㈠蒐集各種社會與經濟情況之報告、生產品與消耗品之事件，生產之可能，與將來消耗之推測，

㈡祕書處爲一聯絡機關，並誘導各種足以使經濟交接上，得易發展之規則與法規，

㈢蒐集由本組織法規定之各種報告與結論，使會員得任意取閱，

㈣並用各種宣傳，使民衆得明瞭經濟情形與事體。

第六條　各國本會會員應將其所發表刊物寄與祕書長

第八章　各國全國委員會（國家委員會）（簡稱國委會）

第一條　各入會國，照第三章第二條規定所組織之國家委員會，應設一國委會之祕書處，

第二條　國委會之設置須與祕書處相聯絡，並應共同協助，

第三條　各國之國委會應各設立，其組織法與辦事細則，須穩固其祕書處之建設工作，及其財政與辦事員，

第九章　書面表決法

第一條　委員會在二大會之間，並在開大會六月之前，得請各國國委會用書面表決，發表，定問題之意見，並收集各國團體會員，對於各項普通及直受利益之意見，

第二條　委員會在作此項請求時，應陳述該問題之撮要，及用最公平方法，陳列反對與贊成之各種言論，並同時預定答案日期，

第三條　各國委會收集各團體會員之意見後，轉與祕書處，由祕書處將此項意見集會彙齊，並應由各國委會通知其會員、又須將公衆機關之調查結果，提出委員會批准，凡書面表決法、須得下列之條件，方由本會執行之，須得來票三分之二贊成，該用書面表決之提議，須得入會國三分之二之來票並贊成者，付表決時須有投票權者全體之過半數，如該調查結果、已得委員會之贊許，該件即可佈告，佈告中應指明收到票數，並陳述各方意見之撮要，

第十章　會費

第一條　照第六章之規定，每一團體會員得爲大會之代表者，其常年費爲三百法郎，以後每加代表一人，即添常年費五百法郎，各團體會員之常年費，應按照代表大會之代表人數規定額爲標準，不得以按照其所出席之代表而定，個人會員之常年費爲三百法郎，

爲調劑匯兌之漲跌無常起見，委員會得酌定匯率，以爲繳常年費之標準，

第二條　第一年之常年費，應在請求入會時先繳，其應繳之數，以其國委會所擬定之代表人數而定之，此條應在允許入會之前履行，如委員會對所擬定代表人數有所出入，則其第一年常年費，應照新定者繳付，常年費應在每年元月一日或七月一日繳付，祕書長各會員之常費，應由其國委會轉繳，（未完）

開灤煤礦契約滿期
滬煤商電請宣示前訂情形 並要求制止續訂以挽利權

上海特別市煤炭業商民協會爲請示開灤煤礦契約事、致農礦部電云、南京國民政府農礦部部長易鈞鑒、案查十七年七月十四日代電、爲開灤合辦契約期限屆滿、請令灤州煤礦公司呈報前次訂約情形、並請制止該約滿期不得續訂、以保權利、旋奉第六五號鈞批、塞代電悉、已令開灤煤礦督辦辦理矣、仰卽知照、此令等因、奉此、滬上煤商、亟盼宣示開灤契約內容、以謀挽回國煤權利、迄今一年又半、消息杳然、竊以對外貿易、大喪國元、金貴銀賤、損失尤巨、煤爲交通及工業之原動力、運用之間、非煤莫舉、而煤之源、權操外人、遞年銷數一萬萬元、利權外溢、不爲不巨、煤商爲國民份子、知此巨大漏巵、不謀挽回、有負天職、然欲挽回、有賴預謀、預謀之始、急待求知、此煤礦之訂約情形、急須明瞭、預爲收回之要着也、謹用追查前案、電請宣示開灤合辦契約、並請嚴行制止該約之續訂、以挽煤權、而舒經濟、伏祈賜核、如請示遵、無任盼禱、上海特別市煤炭業商民協會叩、庚、

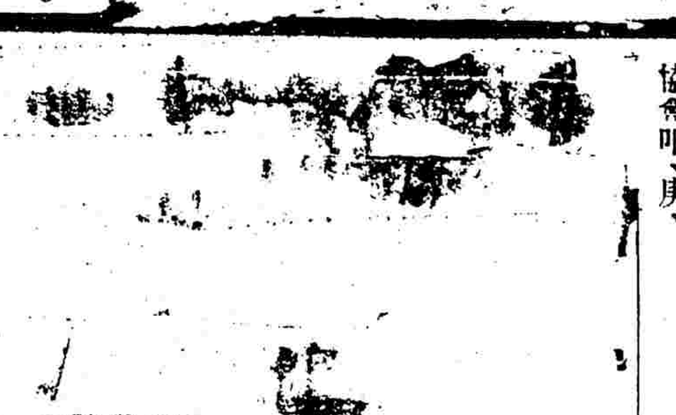

王正廷昨返京

外交部長王正廷自抵滬後、因情報處外交討論會等各項公文多待呈閱、昨日下午三時許、特赴蓄巖路批閱、並接見密勒氏等外賓、有所商洽、七時許、卽赴大華飯店應日本代使重光葵晚宴、畢、卽於當晚十一時乘京滬夜快車返京、據語記者云、關於中英中日間各種交涉、現均在進行中、英日兩使下週卽當赴京繼續談判云、

富滇銀行清理完畢
將另設新行

報載雲南省政府爲整理金融起見、經省務會議議決將雲南富滇總行及上海香港兩分行、一併收束、另行集資創富滇新行、及上海香港兩處分行、記者以雲南富滇銀行、爲滇省金融總樞、成立十有餘載、全省鈔幣、俱爲該行發出、尤與上海香港兩埠及鄰省有直接間接之關係、特於昨日往陌濾富滇行長董紹[illegible]、作下列之談話、(問)滇省議決收束富滇銀行、現已見諸實行否、(答)省令先收束滬港兩分行、現上海分行業經余(董自稱)清理結束完畢、呈報省府在案、香港分行亦在結束中、至總行則須俟新總行成立之際結束、(問)新行何時可望成立、(答)成立期現尚未定、惟省府爲救濟金融起見、積極籌備、期於最短期內成立、(問)基金幾何、現集若干、(答)省府擬集一千萬元、現已集五百萬、存於省行、(問)以何種方法救集基金、(答)滇省貧苦[illegible]入儲爲基金、此種辦法、可保護本省生產、減少人民好用奢侈品之惡習、實兩得之計也、(問)富行所發鈔票滿全滇、用何法收束之、(答)舊富行鈔票誠然充斥、若不收回、則全滇金融瀕臨破產、民生苦痛、更不堪問、故經省府議決於一年之內陸續收回、(問)滬行結束後、先生將回滇供職乎、(答)省府有電召余回滇供職、但現尚未定云、云、

五師代表會秘書處會議

陸軍第五師第二次全師代表大會秘書處、業於本月一日組織成立、茲因大會已定於念七日舉行、所有籌備事宜、亟待進行、特定今日上午十時在楓林橋師部舉行第一次處務會議、討論各項重要問題、並悉該處職員、亦經推定郭棣爲秘書長、胡達鴻爲秘書、楊永禮爲總務部長、彭醇士爲宣傳部長、江同章爲游藝部長云、

絲業聯席會議
討論檢驗生絲問題

江浙絲廠業聯合會因工商部定期施行出口生絲、須經公量(卽烘分)一事、於昨(九日)日午後三時、在江皖浙絲繭總公所、召集各地絲廠代表開聯席會議、到者計上海黃繼臣沈驊臣、無錫程炳若王陸階、嘉興魏小琴潘銳、杭州徐立民、湖州李佑仁、塘栖張燦如等數十人、公推黃繼臣沈驊臣爲主席、先將工商部上海商品檢驗局生絲檢驗處檢驗細則發給各代表每人一本檢閱、繼由黃主席宣布開會宗旨、略謂工商部所訂之生絲檢驗細則、係上月十一日公布、凡出口生絲、須經公量檢驗、由檢驗處給予證書、方准出口、其檢驗時每絲一件抽取樣絲四條上機烘乾、秤得公量若干、其餘未烘之絲之公量、卽依此類推、公量檢驗費機絲每件收兩元、外加車費棧租等每件共須銀三兩、廠方受虧匪細、況現接出口絲公會來函、對於檢驗處公量檢驗費、概不承認、須由華商負擔、將來卽在貨價內扣除、烘過之樣絲四條、洋行不收、如檢驗處送還洋行、仍須送還廠家云云、此中困難情形、華商殊難承[illegible]公決推舉黃楷臣沈驊臣朱靜庵程炳若李佑仁陳浩泉艾憂鳴等爲代表、卽日晉謁孔部長鄭局長等、瀝陳絲商困難情形、務請設法救濟、議畢散會、

催完升漕田粮

本市土地局以各區折粮田、業經江蘇省政府規定、自十七年分起一律升漕、前奉市政府令行到局、遵於十八年三月十一日布告開征在案、現在限期久逾、十八年分冬漕、業已開征、而十七年分升漕田各戶繳數、尚屬寥寥、昨特布告、本市折粮田各業戶、務將十七年分升漕粮銀、連同本屆應完冬漕、趕速赴櫃繳納、俾串安業、毋再延滯云、

水巡總隊通告

本市公安局水巡總隊昨日發出第三號通告云、爲布告事、照得本隊水上轄境、南至楊思港、北至吳淞口、西至蘇州河廣姬墩、東至浦東沿岸一帶、在本隊管轄區內、爲保護旅客及各船戶安寗起見、曾經呈奉公安局核准、添設四分隊八派出所在案、查近來各船戶往往不明情形、遇有發生事件、輒向海關水巡捕房告訴、殊屬非是、須知水巡捕房屬於海關理船廳、例不受理水上公安行政案件、爲特佈告、仰各船戶人等一體知悉、嗣後如有關於公安行政事件發生、可就近報告本隊或所屬各分隊各派出所、分別核辦、爲此將所在地址、開列於後、俾衆週知、此布、計開

水巡總隊南市萬聚碼頭、第一分隊陸家嘴、第一分隊陸家嘴派出所、浦東陸家嘴、第一分隊洋涇派出所浦東洋涇港口、第二分隊蘇州河新閘橋西、第二分隊曹家渡派出所曹家渡河中、第二分隊北新涇派出所北新涇港口、第三分隊楊思港口、第三分隊白蓮涇派出所浦東白蓮涇港口、第三分隊日暉港派出所浦西外日暉港口、第四分隊吳淞鎮、第四分隊般行派出所浦西般行港口、第四分隊東溝派出所浦東東溝港口、

縣組織部令知劃分黨區
與政區之名稱一致

上海縣執行委員會組織部昨訓令各區執委會云、爲令遵事、案查本縣行政區域、原係分八鄉區、黨部之組設、除一區黨部統轄縣屬各機關之黨員外、餘均以統轄一鄉或轄二鄉爲標準、例行以來、並無不便、邇自行政區域改鄉爲區之後、已由八鄉併爲六區、其他區名亦以數目字列序、黨區政區、交相錯雜、以致外間每有誤會、而辦事亦欠便利、本部有鑒於此、擬將黨區與政區之名稱、改爲一律、爰經提交第六十四次執委會議討論、決議重行劃分、並呈請省黨務整理委員會組織部鑒核在案、茲奉省組織部第一一二號指令內開、呈件均悉、所擬計劃、尚無不合、惟三林鄉陳行鄉仍應併爲一區、由第四區黨部管轄、馬橋鄉着改爲第五區黨部、仰卽遵照辦理具報爲要、此令等因、奉此、合行印發修正劃分計劃表、令仰各該區遵照辦理爲要、並轉飭所屬、一體遵照爲要、此令、

縣二區焚燬烟具

上海縣第二區區長彭利人對於烟禁、向所嚴厲、歷來督飭保衛團丁、將私售燈吸各烟戶認眞拘捕、分送縣公安局懲辦、及漕河涇游民習勤所習藝者、共達三十餘人、因之一班吸烟之徒、咸惴惴不安、現該區長爲警惕民衆起見、定期於本月十一日下午、將所獲之烟土烟具、當衆焚燬、並演講鴉片之害、聞昨已通函各鄉鎮長屆期召集民衆到場參觀云、

律師會電司法當局
對大晚報之滬院協定記載 請迅予明白糾正以釋羣疑

上海律師公會呈國民政府行政院譚院長司法院王院長、司法行政部魏部長外交部王部長鈞鑒、上海租界之警察案件、自有洋涇浜設官會審章程以來、凡一元以上之罰金、一日以上之拘留者、皆須經法庭之審判宣告、故捕房拘捕人犯、必於二十四小時內解請法庭審問、租界警權、因有此限制、界內居民之法益、賴以保全不少、會審公廨收回、此制沿襲至今、從無許由外人直接處罰之事例、今次改組臨時法院、原所以圖挽既失之法權、於租界法院向未處理警務案件之固有權力、豈可舉以移歸捕房、致貽爲虎添翼之譏、而啓將來無窮之患、屬會前於十八年十二月十五日專呈建議於司法外交兩部原呈第五款、請就法院酌量增設警務庭、審理此項警務案件、卽所以預防改組會議時外人藉詞攘奪警務處罰之權、今據上海大晚報載有新協定、將以罰洋五十元以下之警務案件、劃歸捕房辦理之消息、如果屬實、則因捕房有任意處罰之權、對於警務案件之應否解送、及處罰金額之多寡、固可自由伸縮、其解送案件、法院又將不能衡情酌判、至五十元以下假若受其指揮而不屬於警務之其他罪犯被拘於捕房者、實不難藉口涉及警務處分未定、故意延長其解審之期、界內居民、向有之惟一保障從此打破、是乃舉洋涇浜設官會審章節所保全之法權、亦依新協定斷送於外人、重違收回法權改組法院期其完善之本心、屬會會員及全市民衆、痛癢切膚、深冀該報所載消息匪確、惟既有風傳、[illegible]

律師公會聯席會

上海律師公會、昨(星期日)上午十時、召集第四十四次執監委員聯席會議、劉祖望主席、開會如儀、茲將提議錄之於后、(一)司法行政院批復本會建議改組上海臨時法院辦法案、「議決」存查、(二)本會前代汪葆華會員呈請江蘇高等法院、轉請解釋民訴當事人書狀簽名適用法律疑義一案、現經江蘇高等法院解釋前來、提出報告、「議決」存查、(三)全國律師協會函請本會協助宣傳主任吳邁在滬宣傳收回法權案「議決」存查、(四)陸鼎銘會員報告在蘇出庭旅社被竊、請通告各會員注意案、「議決」存查、(五)施霖律師入會、前經四十三次通過、令其補繳文憑、業經該律師交到、提請核議案、「議決」無異議通過、(六)律師閣世華聲請入會案「議決」候閣律師補送到畢業文憑後再核、(七)習良樞律師聲請入會、前經四十三次會議令其補述遺失文憑原由、及曾否備案各情報會後、再核現據習律師交到同學錄、並備述遺失原由、提出討論案、「議決」習律師提出之證明文件等、均送請譚委員毅公審查後再核、(八)朱方會員報告滬南公用局廣告稅處向征里弄口所懸律師招牌牌照稅、請討論案「議決」推姚委員文蕎實函向公用局說明、本會會員等所懸之標識、無商業之性質、自非商家所用之招牌有營業性者可比、應無征稅可能、請卽飭處免收、(九)本埠大晚報載有「臨時法院新協定對於五十元以下之罰金歸捕房管理」之消息、各團體已有電呈法外兩部力爭、本會現經請由文書組主任俞鍾駱委員擬就上國府法外兩部電稿一件、提請討論審查案「議決」照修正文通過卽發、(十)商務印書館黃警頑君寄來人權法草案原則案「議決」存查、(十一)譚毅公姚文濤兩監察委員推舉何世楨委員擔任保管印章案「議決」通過、(十二)譚毅公委員代表收回法權運動委員會報告法租界會審自動開放對於華人刑事案件由華官單獨審理、並准許華律師出庭辯護一節、及上海租界臨時法院新協定一節、均經法權會議議決交請本會核辦、分呈政府注意、現在應請討論、並接收回法權會議決案「議決」、推舉俞鍾駱湯應嵩兩委員起草、關於收回法權文稿、儘一星期內交會、歸下屆執監會討論、(十三)俞鍾駱委員提議、本會會員設立分事務所、前經通告、請各會員陳報在案、現在據各會員函報到會者不多、而外面分事務所之設立者、仍屬不少、因查照本會議決案由監察委員隨時稽查之原案應否函請監察委員嚴查檢舉案「議決」通過、卽函監察委員調查檢舉、議畢散會、

我國又多一漏巵
日本製啤酒瓶 第一次將到滬

世界新聞社橫濱訊、日本玻璃酒瓶製造業界會議上海各製啤酒廠探詢、欲定辦大批酒瓶、因價値及運費問題不協、迄無成議、最近橫濱大日本麥酒會社接受上海某廠之定單、承辦啤酒玻瓶一百萬隻、不久卽將運滬、此爲日製啤酒瓶輸入中國之第一次云、

會計師公會臨時會
修改會章案通過

上海會計師公會昨假四川路青年會開臨時會員大會、推舉江會員萬平爲臨時主席、趙會員祖慰爲臨時紀[illegible]爲五十元)議決通過、(乙)增收建築基金每會員三十元、立卽開始徵收案、議決通過、(丙)盡力捐募基金案、議決通過、(丁)嚴變提議另行推舉保管會所建築基金委員案、貝祖翼王海帆附議、擬改名稱爲籌備建築會所委員、議決通過、(戊)奚玉書提議籌備建築會所委員會委員額定九人案、議決擴充爲十一人、當推選潘序倫徐永祚江禹平王梓康貝祖翼奚玉書殷汝驪唐在章李激俞希稷王海帆等十一人爲籌備建築會所委員會委員、(己)修正公會會章第二十八條會員會出席人數改爲三分之一案、議決通過、(庚)討論貝祖翼所擬修改會章草案、議決原則通過、付審查、推舉徐永祚潘序倫陳日平三會員審查、(辛)奚玉書提議先將執行監察委員額數改正案、議決執行委員改爲七人、監察委員五人、常務委員三人、次臨時動議、(甲)奚玉書提議、向立法院工商部請願對於會計師不得兼營商業之限制暫緩實行案、議決、付執行委員會辦理、(乙)朱騰廷會計師請求恢復會員資格案、議決應由執行委員會照章辦理、(丙)鄭珣陳維熠兩會員欠繳會費已逾六個月、照章應行除名案、議決通過、

醫師會執監會紀

全國醫師聯合會於八日下午四時、假本埠亞爾培路二九八號褚民誼住宅召集第二次執監委員聯席會議、計出席徐乃禮、報告及討論事項如下、一件、宣讀上屆議決案、一件、通過執監委會細則及總事務所辦事細則、一件、執行主席報告會務狀況、一件、醫育專委報告醫育標準、業已擬定、請付審查案、議決、照原案通過、並函請中衛委員褚民誼及醫育委員余雲岫攜往各該會提出討論、一件、大會通過關於醫育登記及立法司法地方行政等提案、應如何進行案、議決、請出席中衛委會委員提交第二次中衛委會採納施行、一件、會中經費告竭應如何維持案、議決、向各會員團體徵收會費、並設法節流、

藥業會處理爭議

本市商民協會藥業分會昨開調解委員會、張梅庵主席、關於處理糾紛各案議決如下、(一)衍澤發記函稱職工徐星齋瑞亭因故開除職務、工會擅派失業職工到店補充、請糾正由、議決轉呈社會局、並函工會自動糾正、(二)又據該號函稱、職工朱文星在籍病故、遺缺以楊安仁補充、請查照由、議決轉飭工會查照、(三)吳淞會員僞萬春依照勞資條件開除翁[illegible]轉呈社會局核辦、(五)錢穗德解雇鄭如松職務、以練習生補充鄭職由、議決轉呈社會局備案、(六)葆和堂爲分紅糾紛請調解由、議決、定十日約勞資雙方工會代表到會調解、(七)工會函請轉飭資方勿沿用舊習解雇工友由、議決照准、(八)香山堂函稱、職工蘇祖茂丁德坤通同舞弊、請嚴懲由、議決、轉呈社會局嚴予懲處、(九)張保康張天齡函稱營業清淡、擬減雇較劣職工由、議決付調查、(十)劉濟全函請恢復會籍由、議決、交執委會、(十一)神州藥店與白俊生糾紛延未解決由、議決、定十日約雙方到會候訊、(十二)南山堂請求減捐由、議決付調查、(十三)同壽康函稱職工金長豐怠惰工作、請核辦由、議決、函復着依照職工服務規則切實執行、(十四)蔡大生函稱解雇糾紛、已自行解決請銷案由、議決、准予轉呈社會局銷案、(十五)郁良心函稱、職工童五康離店四月、應予解雇、以練習生補充遺職、請備查由、議決准予備查、(十六)康徐堂函稱、職工業桂芬張永康不勤職守、精塌貨物、擬開除職務、請核辦由、議決、着該號迅卽付清欠捐、再候核辦、(十七)工會函稱係培德雇用非會員、請轉飭開除由、議決付調查、(十八)工會函稱處呂祥吳子興已經開除會籍、請轉飭資方開除職務由、議決、工會來函措詞失當、不予置理、議畢七時散會、

寶山公安局添械
昨日實彈試驗

寶山縣公安局局長沈俠民、以原有槍械、不敷應用、添購最新式之手槍與盒子砲、已於前日運到、昨日上午八時許、在該局前面之大操場、逐一實彈試驗、成績頗優、俟支配就緒、卽行分發所屬應用、

滬南烟兌業預備會

滬南烟兌同業公會、昨日午後續開第二次預備會、由柴雅生主席、報告昨日開會經過、次討論大會提案、(一)兌洋縣牌、援照前議、倘有分外抑勒增加、一經察出、呈請社會公安兩局嚴行取締處分、(一)各種貨品售價、照舊定章單約略修改、俟大會通過施行、(三)主席團沈延康陳坤賢監委陳恩湛因公司事務紛繁、加委賢能襄助、以重會務、(四)本會經常會費向未征收、今商整會催年費二次、應卽通告同業、熱心加入、繳納會費、(五)爨業銀行鈔票、據捲烟公會函請通用、但研究樣本、洋文上海字蹟、經水糊塗、函復該會、請予改良後、遵卽通告一律通用、(六)分發通告各路、每段推代表一人、以負專責、而利進行、議畢散會、

市聲

▲冠生園總店擴充門市　南京路冠生園食品公司總店、營業年盛一年、本外埠支店林立、頗有執全國食品界牛耳之勢、而業務方面、分類亦甚多、如二樓附設之飲食部照相等部、營業亦頗發達、最近該公司又租得左側門面一間、闢爲各地名產食品部、以擴充門市營業、聞近日正在着手內部裝修、不日卽可開業、

▲婦孺產科張英毅自設診所　婦孺產科醫生張英毅女士任本埠同德婦孺產科醫院醫生兼院監、歷有兩載、女士在院對於住院病人產婦、及出院接生出診、頗爲熱心、且貧富一律待遇、無稍偏異、雖遇難產危症、亦殊得心應手、其經驗與手術、久爲受診者所欽佩、近以個人醫務、日形發達、已於二月一日始、辭去同德醫院院務、設診所於麥特赫司脫路壽椿里、除出診接生外、兼治婦孺內外科、並添聘助手、襄理醫務、

全昌

太陽眼鏡每付一元
配光眼鏡每付一元
羅克眼鏡每付二元
結婚眼鏡每付三元
夾線眼鏡每付四元
博士眼鏡每付六元
自由眼鏡每付七元
電鍍眼鏡每付八元
哈定眼鏡每付八元
眞金眼鏡每付十元

奉送價目單函索卽寄

本號研究眼鏡已歷三十餘年新發明各種[illegible]片無異不備驗目配光不取分文不論近視老光花鏡等光均可照配定價克己劃一不二老少無欺承蒙惠顧請駕臨上海英界三茅閣橋愛多亞路一八四號

瘦弱

年逾弱冠，而矮小瘦弱如童子，此乃血虧體弱，先天不足之故，速服

人造自來血 以補其精血元氣，

此乃補血生精之劑，服後血液充足，元氣日旺，可以促進發育，使體格魁梧長大，從此骨格堅實，肌肉亦見豐腴，

效力神奇——一試卽知

大瓶二元　小瓶一元二角

上海 五洲藥房發行

西風燥烈 摧殘肌膚

五洲美容霜

滋潤肌膚，保護嬌容，香而不膩，爲唯一護膚妙品。

五洲藥房發行

闊少爺点做阿木林 請閣下勿蹈前轍

敝友王君嘯崖闊少也殘臘請吃年夜飯嘉餚滿筵並有所謂中國人造的新牌白蘭地二瓶葡萄酒二瓶余等杯中物見之喜如也詎開瓶一飲不能下咽徒酒其名實火酒糖水耳王君氣極余亦失望○鄙人乃告王君曰君此後買酒當必買烟台張裕的白蘭地與葡萄酒方是眞的物既美價且廉因張裕有幾千畝葡萄山人皆見之人皆聞之出品已三十餘年近聞更加精進其品質必更勝於昔也王君曰爾何不早告訴我省得我做這次之阿木林

黃汽車

「電話號碼貴乎易記」故黃汽車電話顚倒可打

黃汽車總電話三五三五三[illegible]易人所共知故黃汽車之[illegible]於賓美黃汽車之外觀內容[illegible]服務外於電話之易記尤稱著不置請君牢記三五三五三

念分鐘 洋一元　一點鐘 洋三元

中國公用黃汽車公司

總站 新閘路三二八號　分站 北四川路五九七號 界路五〇七，八號

櫻花軟糖

香軟溫柔爲軟糖之王

[illegible]軟綿綿[illegible]入口鮮美[illegible]脾滋補人[illegible]兒童食肌肉肥胖人[illegible]嘗食筋絡活潑[illegible]送禮餽客尤能使受者歡迎也每磅三四十條門售四角外埠售價略加

冠生園公司出品

總店南京路老店九畝地第一支店河南路第二支店南京路望平街西

提籃橋黃浦中 發見被害女屍
蔴繩縛頸項 口中塞棉花 將姓小姨欵

昨日下午一時許、水巡捕房巡船在提籃橋附近浦面發現女屍一具、年約十六七歲、身穿綠色洋綢棉襖、元色褲子、本政布襪、花襪黑鞋、口內鑲有金齒、細察頸部、蔴繩縛、口中塞有棉花、似係生前被人謀斃後、棄屍浦中、當即將屍帶回水巡捕房、因事出提籃橋浦面、於是電知該管之匯山捕房、由捕頭派探將女屍帶回、車送同仁醫院檢驗、經醫生詳爲察視、頸部被繩勒傷之痕甚深、斷係生前被人謀斃、塡明傷單、將屍轉送斐倫路驗屍所候驗、捕房方面、現正嚴密設法偵查、以期水落石出、茲昨日下午九時左右、有男子王國成王國藩將蓮桃仇桂生等投水巡捕房請認被害之女屍、據仇桂生稱、於下午在瑞鎔紗廠之浦邊灘上、見有女屍、其貌似覺相識、因往高郎橋許家宅將家聞遊、偶而談及此事、將有小孩日外二日未歸、正在詫異、而其夫又來將家要人、故此女屍、似與出外未歸之女郎相似、因屍已直往驗屍所、面貌尚未見過、尚未敢斷定是否將之小姨云、

槍殺男屍 保衛團丁有嫌疑
曾至死者舅家二次 現忽情虛聞風逃避 老母與幼女已被拘

閘北大統路北底、前日發現槍殺男屍一具等情、曾誌昨報、茲悉是案昨日上午十時許、四區公安局斬區長特飭太陽廟派出所巡長郭振岐等、前往出事地點、詳細調查、過死者之舅楊寶芸等稱、死者住居之滬太路二十四號房屋、二房東即係彭浦區保衛團第二隊團丁方懋時、昨日方曾至法租界康悌路大康里二十六號伊家二次、伊因在工廠作工、均未晤見、惟返家據其妻云、方並未說明陳春志已死、但云陳有無傾有女人到來等語、旋經一周姓(前與死者同廠做工)報告、始悉陳已被人鎗殺、郭巡長聞悉後隨帶楊寶芸等分赴保衛團及四區總局報告前情、隊長上官榮立派員丁趕赴方家、方住後樓及亭子樓、死者則獨住前樓、樓下係租與另一房客開設和泰與豆腐店、尚未開市、不料該團丁已情虛聞風逃避、祇將其六歲子金寶、與六十一歲老母方王氏各一口帶隊、一面飭便衣探丁等四出偵緝、務獲解究、復據方王氏稱伊媳何氏、已三十九歲於先一日挈領三歲女孩回鎮江南門外母家、伊對於此事完全不知云云、

出屋興訟
限三月半一律遷出 得向房東接洽續租

法租界大自鳴鐘西首火輪磨坊街復興里房屋、業主中廊洋行、由夏圭芳代表、延律師投法公堂控稱、復興里房屋建造迄今、已有十餘年、因當時所用材料惡劣、不能耐久、傾圮可慮、爲保全房客安全起見、亟須翻造、爰於十一月十五日通知各房客、於一個月內遷讓出屋、以便拆造、豈知各房客屆期延不出屋、因此投案訴請判令被告等剋日遷讓等語、被告各房客亦延律師代辯稱、該處房屋、原告建築不過十餘年、甚爲堅固、毫無傾圮之可慮、況原告限遷日期、適在陰曆年關、各商店結束賬目之期、一時實難遷讓云云、原告律師又稱、現今已有數家房客、向原告處接洽、承認遷讓、並訂有續租條約請察、陳承審官諭、以既有一部份房客向原告接洽、應着各房客限於三月十五日一律出屋、並准各房客仍向房東接洽續租、以資主情誼、

盜發天良 供認誣攀
李松林西牢五年 蔡孤芳無辜開釋

盜匪李松林、於上年[illegible]任逃之楊仁卿蕭阿三等、先後糾黨持械、行刧法租界環龍路譚氏、勞神父路曲子記、蒲石路陳氏、白爾路周子競等四家、行刧洋銀衣飾等物、事爲法捕房特別機關偵探監督察員等偵知、將李盜拘獲、並抄出手槍一支、吊出原贓無幾、並據李供出尙有同黨蔡孤芳匿跡之處、該探等又將蔡拘案、帶入捕房、前日解送法公堂請究、詰之李松林供認串黨行刧不諱、訊之蔡孤芳供、民人向在某印刷所爲跑街、於上年五月間由朋友介紹、與李相識、前因李向民人借錢不遂、故此次挾嫌誣害、求請明察、官問李松林、蔡究竟是否同你行刧、至此李盜忽然承認實係誣報、並稱民人前向蔡兩借銀洋、伊說一時無從籌措現款、情願代爲邀集朋友、聚賭抽頭給吾、不料又成泡影、故懷恨誣攀是實、中西官判李押西牢五年、出境、并送內地官廳訊辦、蔡無關開釋、贓物交原告領去、手槍沒收、

恐嚇信一封 附子彈兩粒
圖詐五百元 兩匪處徒刑

天津人石英泰、於上年間串同郭富金寫恐嚇信一封、[illegible]勒借洋五百元、當由事主報告捕房、飭探將石郭二人拘案、解經法公堂、被告等絕對否認、命候傳證到案再訊、前日又奉提訊、據證人陸[illegible]供述被告先行糾衆毆打原告、復又致函索詐等情、訊之兩被告、一味支吾、中西官判以案已證明、豈容抵賴、着石押西牢十八個月、郭押一年、期滿永遠逐出租界、

籌欵爲餌 計賺友妾
扭控否認 轉解法院

浙江東陽人陸漢隆、現住西門斜橋、於去年十月帶同其妻周秀月(年十九歲)到吳淞、就食於張根泉之包飯作內、旋以年終須結算飯錢、故於十二月二十七出外籌款、詎遇同鄉李夢芝者、一力擔任借貸、將陸騙到蘊草浜車站、囑令守候、而李即至包飯作誆周秀月、謂乃夫在滬守候、囑我帶你到滬、該氏不疑、隨之而去、而陸因守候甚久、未見李來、乃返包飯作、詎其妻已走、嗣在滬南將李尋獲、扭控二區、李否認誘拐、於昨併解地方法院訊究、

妾忽失踪 訴請脫離
離婚與脫離 法律有區別

鎮海人虞金德、現年四十九歲、向在浦東南匯縣境大團泥城地方、開設源泰義花米號生理、髮妻已故、續娶陳氏、並無所出、爲偏繼計、於民國十六年二月、憑媒娶上海小南門外復善堂街一六三號王家華之女包巧貞(王爲包之後父)爲妾、當時亦爲之正式結婚、築金屋於南市永鑫碼頭永貞里六十七號、去冬包巧貞會在地方法院檢察處、告訴虞金德欺騙重婚等情、奉諭偵查之下處分在案、茲包巧貞突於去臘十一月十五下午二時、忽告失蹤、廣爲尋無着、誠恐發生波累、乃延律師向地方法院訴請離婚、旋又狀請脫離家屬關係、並返被捲去洋七百三十六元等情、昨奉葛庭長開庭審理、被告因住址不明、無從送達、故未到庭、原告供訴前情、並稱被告今年廿三歲、她廿歲時、我娶她爲妾、不過她姊妹行甚多、深恐發生危險、所以來案請求離婚、官問究竟請求離婚、抑請脫離家屬關係、如請離婚、則須承認重婚、因離婚爲人事訴訟、脫離關係爲普通訴訟、不能合併、原告答稱請求脫離家屬關係、其請求離婚部份、當庭聲請撤回、問官遂諭原告退去、候再審核、

男子妬姦服毒
二房東察覺送醫 姘婦謂不負責任

住居西門大吉路三一九號門牌常州人孔嘉生、年四十五歲、與同居之南京婦人陸張氏(年三十二歲)姘識已久、詎該氏水性楊花、近忽與[illegible]孔於[illegible]在房中[illegible]、二房東周同春察覺、[illegible]送醫治、後即[illegible]陸張氏等併帶回二區警署、訊據孔嘉生投訴前情、陸張氏則供稱、既同爲姘識、本無所謂彼此、今其妒姦服毒、我並未相逼、難以負責云云、王區長以男女均屬無恥、即備文申解市公安局第三科訊究、

訪友無着覓死
躍入邑廟池中 救起解公安局

市公安局一區二所崗警、於昨日午後在邑廟內查見一青年男子、向湖心亭畔徘徊、有頃忽縱身躍入池中、當經該警設法救獲、帶所訊悉名楊瑞亭、年二十三歲、崇明人、近由武漢來滬、尋友無着、資斧告罄、遂萌厭世之念云云、嗣該所即備文申解市公安局發落、

小主與隣婢 戀海起巨波
串竊主人財物 一併被拘候究

周瑞記營造廠小主浙江周樹良、家住新閘大通路八十號門牌、年少佻達、於本年一月間、得識十七歲紹興女馮秀花、馮女係大通路二百另八號門牌馮乃春家之婢女、與周相距不遠、因時常出外汲水、與周相遇、遂結不解緣、時相幽會、迨至上月二十九號上午二時三十分鐘、周又潛入馮家、使馮女竊取其主之皮箱一隻、內有衣服六件、值價洋一百八十一元、携贓留洋化用、前日被馮乃春查悉、當向馮婢詰問、盡吐其實、遂報告新閘捕房、派華探目侯福林等將周與馮女一并拘入捕房、經捕略詰口供一過、送臨時法院訊究、

案中案
舞弊詐財未結 妨害自由被控
經紀人投函恐嚇 醬油瓶中繪槍彈 判罰百元提上訴

黃介民顧鏞石張大同等、前控上海紗布交易所理事榮宗敬等串同該所經紀人楊習賢等舞弊詐財於臨時法院、正在進行中、忽於去年九月五日上午九時、黃等三人均接到郵局雙掛號信、其信封所刊發信地點、爲上海江西路二十四號三樓、發信人係衛姓而無名、查閱掛號信回片、則爲衛之生所發、啓視內容、係上海衛生食品公司所發之招徠廣告函件、黃等以既未聞有該公司、又不識衛之生其人、殊屬詫駭、乃由黃介民按信封地點、前往調查、則該屋三樓並無衛生食品公司牌號、係某某律師之寫字間、黃即出示原信封詢問、始悉係楊習賢所爲、及九月八日代表黃等控告之陳則民等三律師、又同時接到衛姓所發之信函信封、僅衛緘兩字、而信之內容、附一信箋、繪一醬油瓶、瓶中繪槍彈三粒、並書「上海衛生食品公司贈」字樣、此兩次信函、經前後參證、事出一轍、顯係楊習賢啣恨恐嚇、意圖加害之先聲、迨至九月十二日、該舞弊詐財案開審時、黃等即將所接之信呈案、請求查究、當時楊習賢等對於第一次之信、則直認不諱、謂係與周子興議廣告合作、意在探查各原告之地點住所是否確實、而對第二次陳則民等律師所接之信、則矢口不認、遂經承審推事諭、將楊習賢交保、聽候吊案偵查、事後黃等以周喜兩人既與楊習賢合作、應一併起訴、遂特延律師控楊周喜三人共同恐嚇、意圖加害、一併請求傳究、前日由王推事開庭研訊、被告亦延律師辯護、仍否認第二次信函係被告等所發、經王推事詳驗案跡、以屬相同、遂依據刑律第三百十九條妨害個人自由罪、判決被告二人各處罰金一百元、被告聞判不服、當庭聲明上訴、故此案尚未能結束[illegible]

乾兒妹 難成連理枝
學蓀歸來 雲英已嫁 樓空鳳去 兩失偶妻

季阿秀江陰人、年二十三歲、現住檳榔路西灘平房、阿秀在襁褓時、被季氏領作乾女、翌年季氏又領一男孩名季鼎昌、現年二十二歲、經阿秀長大後、即與鼎昌爲妻、擬乾兒女作爲夫婦、鼎昌十四歲來滬學藝、未幾季氏身亡、阿秀獨居於家者三年、年屆十八、由叔父爲媒、許嫁與姑表兄陳榮喜爲妻、結婚後、夫婦來滬同作廠工、迨鼎昌返家時、已不知阿秀去向、孤身飄泊、仍來滬上、昨日偵知阿秀隨同陳榮喜住居滬西、乃投控曹家渡六區公安局、聲稱陳榮喜誘拐其未婚妻、局中傳提被告到案訊問、而雙方夫妻之言詞各執、詰阿秀本人、亦願意終身嫁陳、區長段溫恭乃將原被告於今日上午轉送地方法院訊究、

敲詐粵妓 各處罰金
無力完納改拘役

寓公共租界崇明路清雲里二十六號屋內之粵籍妓女郭紅、年二十二歲、於上月二十六日下午十時許、接有任秀山陳育生王啓英等局票、令伊速至北四川路月宮飯店侍酒、詎郭抵該飯店後、任等向郭硬借洋五十元、借元返粵川資、郭答無力、任等竟將郭之胡琴扣留、限於是晚十二時交款、否則將致死郭妓、郭睹勢不佳、遂乘機抛琴出走、詎任等又尾追至郭妓家中、强索該款、嗣由郭妓之姊潛報虹口捕房、由該捕房華探馮琪前來、將任秀山陳育生王啓英等三人、一併拘解臨時法院、奉諭被告着各交五十元保出外、候審等情、已詳載本報、前日由譚承審官提訊、首由原被兩造律師互辯良久、次由原被告造供述過、判任秀山陳育生王啓英三人、均犯敲詐罪、各處罰金五十元、如無力負担、改處拘役、每日抵洋三元、

[illegible]刑三月、贓交原告領去、被告奉判不服、當庭聲明上訴、

媳逃阿翁攔罪
自投公安局聲訴 連媒婆併解法院

浦東南碼頭小船上鹽城人戴連生、前因伊子年已弱冠、乃憑王王氏爲媒、娶十八歲女子王龍弟爲媳、於去年六月廿一日過門、詎該女前日忽逃往于慶元家中、戴連生得悉後、即往領接、詎黃龍弟謂伊家本在高郵、被左大和拐來上海、串同王王氏價賣、現在不願等語、戴連生大駭、以賠了媳婦、恐遭遺罪、乃自投三區三分所聲明前情、即經該所將該女及于慶元左大和王王氏、先後拘獲、昨解地方法院訊辦、

美國女子遇盜
損失八百十金元

有來滬未久之美國女子名培那脫、於昨日下午三時許、在靜安寺路卡德路附近一小紙烟店先換華幣、既畢突有男子數人走來、將伊之手提皮革刧之而逃、附近之華捕趕來、已失所在、當即投新閘捕房報告請緝、閱其皮革內所貯美國金洋鈔票八百十元、華幣二十五元、金香烟盒及粉盒等、損失約在三千元云、

同居之愛
迴護姦夫 婦人自首

住居老北門內紫華路一三四號屋內之崇明人王海明、年二十四歲、向業烟紙店生意、妻顧氏、年二十二歲、截髮時裝、稍具姿色、因惜夫貌不揚、時起勃谿、而與同居之陳三妹、(年二十九歲)有曖昧、時以歸甯爲由、與姘夫陳三妹在外幽會、數日始返、前日氏又失蹤、經本夫偵悉氏與姘夫在法租界九畝地口永和旅館二號房內續歡、因即馳往探視、屬實、前晚海明在家兀坐、忽見姦夫陳三妹糾黨多人、反來向王尋釁、二房東陳中秀以王懦弱可憫、見狀代抱不平、遂鳴同崗警、將陳等一并帶回二區一所、當經錄所長訊問一過、以案關姦拐、復敢糾黨行兇、昨晨正擬備文申解總局、而顧氏忽自行投所、要求將姦夫釋放、語多荒謬、旋經該所將氏一并申解市公安局訊究、

浴池堂倌侵欵罰鍰
奉判不服 聲請上訴

滬西勞勃生路日日池堂倌江北人郭子安、於上月二十九日下午二時、有浴客徐德元交伊現洋四元、鈔票五元存櫃、詎徐浴畢向伊索回存款時、郭竟否認有存款之事、徐一再交涉無效、遂報捕拘入普陀路捕房、當由捕頭搜出原贓、浙江實業銀行鈔票五元、翻解臨時法院、奉諭改期審理、已載本報、前日由孫原推事蒞第七刑庭鞫詰一過、被告延律師代辯一切、[illegible]

滬西流氓索詐案
昨獲正犯一名

梵皇渡流氓顧金發王桐發十有生等、在上月底向曹家渡蘇州河停歇商船索取陋規、旋被船戶拘禁、大喊救命、以致駐紮胡家花園之五師念七團三營十連放哨兵開槍、擊傷船戶唐金元唐金生小猪子王官寶等、曾誌本報、當被六區警探拘獲顧金發一名、昨日上午、又經偵探領班劉少卿探員鍾居賢在曹家渡洋橋北堍捉獲正犯王開法一名、供年三十九歲、鹽城人、對於索取陋規引起事端、直認不諱、今日即移解公安總局云、

法租界之雉妓
居民請捕房取締

有華界居民張謇、投函法捕房云、逕啓者、竊查貴租界東西新橋鄭家木橋中華里麥底安路老北門等處雉妓、每當晚上、街道擠立、强行拉人、妨礙交通、行人見之畏避、受害無窮、雖該項雉女、繳納花捐、持有執照、然明目張胆、違背工董局管理章程、任意拉客、非法已極、該處之路、乃華法交通必經之處、乞迅賜捕房嚴行取締、以維交通、而利行人、方浜路張謇啓、二月七日、

婢女二次控富商
發生曖昧…即生一子 刑訴和解…又提民訴 要求交子…昨日開審

揚州婦人唐年喜、現年念八歲、當九齡時、即入富商周扶九家爲婢、民國八年、唐氏年十八、略具姿色、爲扶九之孫周紫珊所垂青、唐氏因少主見愛、不忍爲投梭之拒、詎一索之後、熊夢遂徵、腹漸彭亨、家人盡悉、紫珊乃將唐氏遣往閘北、於年四月、竟舉一雄、紫珊甚悅、數去探望、並以善言慰藉、允給鉅資、彌月後、此孩經紫珊遣人抱歸、以珠既得、焉用櫝爲、遂將唐氏囑於鄂人某、被帶赴湖北、至民國十四年、該鄂人出外投軍、久無信息、唐氏疑已戰死沙場、隻身返滬、投周家之常年法律顧問某律師處、請求設法、當得紫珊給予四百金、翌年歲尾、又得千金、雖肯寧陳、而唐氏則未悉如何措辭、去冬唐氏、又延律師控周紫珊强姦遺棄等情、嗣經和解、原告乃將刑訴撤回、而以民事控周交還所生之子、日前由李讀推事開庭傳審、被告周紫珊以身患痨症、臥床已久、不能到案、委伍律師携帶藥方一盞到庭、當由原告唐年喜陳述經過情形、並由原告律師聲明原告所生之子、倘能斷給撫養、則固原告之願、否則亦應請求准許原告與其子往來、庶此子得識親生之母、蓋其母子關係、從未斷絕也、李推事以此案須被告及人證到庭、則事實易明、遂諭改期飭傳被告等到案、再行訊核、

國貨報主編控人損名譽
三被告不到 改期兩星期

皖人汪嗣吾、年三十一歲、住小西門尚文路十八號、向主編國貨報、近有余節庵胡變侯陳默然等創辦之黔聲報載汪假某種名義營私等詞、汪閱該報後、遂延律師以毀壞名譽罪控余節庵胡變侯陳默然於臨時法院、前晨由王建祖推事蒞第五刑庭傳訊、首由原告律師陳述案情、嗣據原告汪嗣吾供、被告等串同有意毀我名譽等語、繼由被告律師起稱、當事人等均因事不能到庭、請求延期兩星期、王推事以本案原告既以刑事起訴、當傳被告本人到庭、方能闡庭審理、遂諭本案改期兩星期再審、被告律師於下次庭訊時、務偕當事人到庭候訊、

大批賭徒均判罰金

匯山捕房華捕頭偵悉新記浜路一百四十一號門牌屋內有人聚賭牌九、抽頭漁利、遂協同中西探捕、拘獲賭徒粵人羅四唐三寶陸定章陳五呂東平譚林羅林梁林阮華賓汪華吳有羅潤源林和等二十二人、連同賭具賭洋鈔角銅元、一併帶入捕房、[illegible]存洋三十元[illegible]洋約押捕房、前晨解送臨時法院第七法庭、而羅等四人保出不到、即據中西探捕投稟前情、隨將牌九骰子及賭洋呈察請究、經許家栻庭長諭、向各被告訊一訊供之下、判決林和係過犯處罰金十四元、其餘呂東平等各被告均處罰金八元、傲不到者保洋充公、賭具賭洋沒收之、

社會片片

(傳匪四名) 江北人周小和尚陳小毛郭時揚周有初、前因在閘北華界五區境內犯有竊案、被該管公安局探員拘獲、前日經哈爾濱捕房華探目楊現同泉偵悉周等於去年十二月二十八號下午六時持械搶刧通州路二百四十九門牌楊倚氏舊貨店值洋十五元之衣服之案、遂由捕頭轉稟臨時法院、備函前往、將周等四人提回捕房、押候解究、

(查明刦案) 楊樹浦捕房華探目沈崇禮、包探趙光璧、前在河間路拘獲江北人王小金子張維貴皖人陳其光三名、搜出假手槍兩支、小刀一柄、訊押在案、業經沈探目等調查得王等於去年十二月七號至本年一月九號之間、先後在[illegible]

上海特別市社會局十八年工作報告
來件

社會事業、至繁且賾、而又在在與民生有關、故市社會局所懸鵠以求者、即(甲)如何改善社會民生、又(乙)如何補救社會缺陷、及(丙)如何革除社會陋習是也、

(甲)所謂改善社會民生、爲道多端、而大要不外乎、(一)一般的生計改善、(二)保護工商業以謀社會經濟力量之充裕、(三)改善勞工生活、解除壓迫、並裁制過分行動、以謀勞工真正之福利、(四)獎勵農作、驅除災害、以裕農民生計、間接以謀民食問題之解決、茲各約舉其事業於下、

(一)一般的生計改善、原爲社會問題之重心、而市社會局所取之方針、即從提倡各項消費合作社入手、故首在訂立規則、示以規範、又舉辦合作人員養成所、以宏造就、復舉行合作運動宣傳週、以期引大衆之注意、並免除核准註冊合作社營業牌照諸稅、以資獎勵、取締其不註冊者、禁用合作社名義、以別涇渭、

但生計問題之最重者、又莫如民食之調節、故本市於本年三月成立糧食委員會、集政府委員、糧食專家、及糧食業領袖、共圖獻替、復舉辦全市糧食到銷統計、爲調節之準繩、未及一年、粗有端倪、並主張糧食應流通不應遏阻、糧稅應減免不應重疊、糧食政策應由中央通盤籌畫而由各省市一致奉行、差幸多蒙採納、漸見實現、又以本市爲米糧消費最鉅之區、並無積儲、一旦發生恐慌、應付殊難、故建議劃分積穀款產、以圖整理、而爲義倉設置張本、公開屯積、訂有專則、防止商人陰謀壟斷、而謀糧食消洩之得其正道、又訂定獎勵米穀增收規則、以促進本市糧食生產之增加、

食之此外與問題同其重要者、爲住宅問題、本市租屋陋習、以及房租之高昂、爲市民所同感痛苦、但一念惡果之所由成、仍爲人口密集住宅缺乏之所致、在政府無力供給市民以住宅之前、應於取締之中、寓獎掖之意、小租挖費、固應革除、房東利益、亦應顧全、曾擬具審定委員會章程、於息事解紛外、兼謀雙方利益、嗣經市政府修正爲審議房租糾紛委員會、一俟中央核准、即可見諸實行、并以鳥籠式住宅及草棚之不合衛生、易釀火災、又成爲治安之隱患、故會與公安局議有限制分租辦法、及建議建築平民住所、亦由市政府設立委員會、專司規劃、其已完成者、則有全家庵路第一平民住所、此外關於房租糾紛案件之調解、總以雙方各無偏頗爲旨、而住宅問題之真正解決、仍有待於市民之通力合作也、

本市貧民所受高利貸之壓迫、異常嚴重、押店利息、高達按月六分、[illegible]首先舉辦、各鄉區亦將次第設立、[illegible]來呼籲、當以警權衛不我屬、不得不待諸租界收回之後矣、

(二)本市工商業、自連年發生戰事、運輸阻滯、失所憑藉、至本年益受金貴銀賤之影響、衰象日著、尤以絲織業棉織業爲最困難、市社會局於可能範圍內、無不竭力謀維持、又鑒於出口茶業之衰頹、則爲請於中央、遠謀救濟、爲國貨工廠無鑑定材料之所、則設立工業物品試驗所、恐工廠設備不善、發生意外、爲編製「工廠安全設備須知」、仍隨時派員視察、指示改善、爲國貨運動之不容或間、不第廣續又行、且又開辦國貨展覽會以廣宣揚、以新工業品亟應獎掖而資激勸、故又訂獎勵新興工業品規則、受獎者已有三種、此外則以貨幣制度不良、爲工商業發展之障礙、故建議廢兩爲元、整理輔幣、又按月編製國內外匯兌、及金銀貨幣指數、以察盈虛消息、而爲經營工商業之一助、復以各業組織每與時代不合、非澈底明瞭其內容、不足以言興革、故舉辦各種工商業調查、其已辦竣者、則有金業等一十餘業、商業習慣調查已編成者、有三十五種、商品調查、已有報告者二十六種、至爲商人組織嚴密有力、共謀同業利益起見、故舉辦工商業團體註冊、已核准爲一五一起、公司商號註冊、得二百數十餘起、典押登記百餘起、此後仍當繼續進行、改良工商業而圖社會經濟力量之充實也、

(三)改善勞工生活、首在使勞方有良善之組織、乃能爲其主張正當之利益、解除外來之壓迫、故市社會局舉辦工會註冊、所以寓維護於監督之中、核准註冊之工會、已有一百五十七起、改組或解散者十五起、勞資糾紛之依法調解決定者、本年凡二百七十一件、其中以解雇及待遇條件等糾紛佔大部份、且以工商業衰頹之結果、歇業停業縮小營業範圍之案件、日益增多、計自市社會局改組社會局之日(十七年八月一日)起、至十七年年終、僅有四件、乃就十八年同時期一爲計算、(即十八年八月一日至十二月三十一日)竟達十七件、兩相比較、增加四倍有餘、失業問題既日益嚴重、乃一方勸勉工人不作過分之要求、一方敦促資方勉力維持、并力籌失業善後之策、以期保持勞工生計、此外市社會局認爲欲謀勞工問題之適當解決、深有賴於統計、乃致力於統計工作、如(一)工廠工人平均月入工資指數、(二)工資率、(三)生活費指數、(四)零售物價指數、(五)罷工統計、(六)勞資糾紛統計等、均已陸續編製、其待舉辦者、則有(一)工人住屋調查、(二)工業災害統計、(三)失業統計、均欲以爲改善勞工生活處理勞資糾紛之根據、而最使市社會局勞動行政感覺掣手者、亦不僅勞動行政、則爲租界之存留、幾隨時隨地、可以感覺阻礙、尤以勞資糾紛之調解爲甚、次則爲包辦工運之徒、煽動工潮、以思從中漁利、結果則勞資皆蒙其害、至於工人知識淺薄、有時違犯法規而不自知、依法處分、則覺情殊可憫、設或過於寬縱、則似法又難恕、此則不得不深願黨部諸同志注意於訓練工人之工作、俾得稍資補救也、

(四)關於農作事項、首在驅除螟害、改良稻作、俾於本市民食、稍資挹注、故組織各區除螟委員會、並設合作除螟區五所、又以本市農產、棉爲大宗、乃設立合作試驗區六所、尚思於陸行法華兩區、籌設農事試驗場、并推廣合作區、以便積極改良農事而裕農民生計、仍以鄉佃農經濟艱難、亟待改善、故先爲農家經濟調查、復擬訂佃農繳租規則、更擬於鄉區貧民借本處附辦農事借本、爲農民資金融通之所、此外如擴充市立園林場、設計浦西苗木移植區、以期造成園林都市、供市民之欣賞、(未完)

(無照牛奶) 本地人奚裕林、因於昨晨九時許手携牛奶三瓶、未向工部局領取執照、行經眉州路、被衛生處西人密啓洛查見、嗚由一百九十四號印捕到來、將奚拘獲、連同牛奶一併帶入楊樹浦捕房、押候解送臨時法院訊究、

(醇酒漏稅) 新閘路同福永酒行、於昨日派遣店夥周樹桃運送醇酒六甕、行經勞勃遜路、經江蘇二區菸酒事務局稽查劉長收查出未貼稅票、即將店夥及醇酒一併帶入六區警署、轉移該局罰辦云、

(騎師跌傷) 江灣跑馬廳於昨日上午八時許、有騎師多人在場內練習賽馬、當時有騎師王應定(印亭)偶一不慎、突由馬背上翻身跌下、以致頭部跌傷、不省人事、經人將其救起、用病車送至同仁醫院救治、經醫生診治後、傷勢尚無大礙、轉送中德醫院靜養、

(汽車傷人) 滬西檳榔路電燈公司自備之租界照會第八九四二號汽車、由車夫朱妙林所駕駛、昨日上午十時許、由朱司機、行經滬西周家橋鎮、適偶一不慎、將鹽城人孫安章所拉之黃包車撞倒於地、車夫車橫車輪、均被撞毀、車夫亦被撞倒地、幸略受微傷、當由崗警瞥見、上前將雙方[illegible]

▲來函 主筆先生大鑒、頃閱貴報、載有敢廠長被解雇工人砍傷消息一節、查與事實稍有不符、按敢廠長蒂鴻謙君、於該日下午四時四十五分公畢返家、並非赴舞臺觀劇、獨自步行、從未乘坐包車、行經立大麵粉廠前、致遭行候路旁之兇犯持斧猛砍、該兇犯等均係犯規解雇、誠恐傳聞失實、即希更正爲荷、江南製紙公司工廠啓、

(拘獲積竊) 積竊朱阿友、於上年間在法租界先後竊取陸濟盛蓋數塊、售賣化用、現爲法捕房包探偵知、將朱拘獲、帶入捕房、吊出原贓、前日解送法公堂、先由捕頭稟明前情、詰之被告承認行竊不諱、中西官判朱押西牢三個月、

(借端滋擾) 浙江東陽婦周吳氏、年二十三歲、住西門大林路太安坊二十六號屋內、前日有同鄉木匠許紀發、郭陽仁及甬人徐新根等、在該氏家中飲酒、氏之姘夫通州人沈金濤(年二十二歲)忽失去圍巾一條、遍尋無着、詎許等以氏與沈姘居、已覺可惱、既而以沈失去圍巾一事、借故向沈尋釁、謂沈疑許等所竊、殊於體面有關、遂不由分說、將沈之呢帽馬褂長袍及手錶等件、强行取去、迨昨日午後、沈與許等適相遇於途、並見徐所御衣帽手錶、悉爲己物、因即鳴警帶回二區警署、訊問一過、即備文申解市公安局訊究、

上海搬場公司 首創第一

搬夫四名不取分文 車租每小時四元
搬運傢俱嫁粧行李 成績最好

白濁專家 姚佐頓除根 白濁丸
此丸藥性和平、無攻伐[illegible] 總發行所 上海[illegible] 各大藥房均有出售

唐拾義 防癆 久咳丸
上海廣西路轉角父子大藥房 每瓶一元 各埠經售

通易信託公司

營業要目

(一)普通銀行業務
(二)各種儲蓄存款
(三)婦女儲蓄專處
(四)代客買賣證券
(五)辦理水火保險
(六)出租製鋼保管箱
(七)辦理堆棧業務

總公司 上海北京路
虹口分處 北四川路海寧路口
北平分公司 西交民巷

已孕未孕均請購服

廣東天喜堂老婢調經丸

已孕者安胎未孕者調經種子

每瓶一元 滬支行東新橋電車站對過

代理 北四川路會豐商店 老悅生 河南路老悅生 華彰號 棋盤街金和堂

水晶簾下看梳頭

雙妹老牌生髮油

髮以護腦 更與美容攸關 常用此油 則髮根滋潤 無脫落之患 光澤可鑑 頭垢不生 氣味香永 幽雅且醇 除此盛行蔵髮 誠水晶簾下 梳粧枱上 為男女化粧萬不可少之妙品

本行暢銷卅餘年各省均設枝行

各商埠市鎮廣洋貨店均有發售

中國廣生行有限公司謹啟

大號每瓶六角三分
二號每瓶三角八分
三號每瓶二角五分
四號每瓶一角三分

趙濟倉

當日白濁丸

功效 保險 包醫

五淋白濁或花柳傳染或積濁過熱均能當日止痛止濁永不復發照常每瓶一元附送說明書保險除根服如無效恐証症輕重治愈分文不取保醫後包醫斷根出立保單二元至十元 發行所上海英界各路濟倉藥號公司

中華民國十九年二月十日

錯誤的方程式

聽之

一國有一國的情形，一地有一地的風俗，一人有一人的性格，適於此者，不必適於彼，適於彼者，不必適於此。硬把一地的情形，普遍施行於全國，硬把一人的性質，普遍推測其他諸人，這種情形，不是根本錯誤，至少也就是削趾適履的辦法。誰都知是沒有好結果的。

西洋文明，我們承認相對的是好的，却不能說西洋人吃麪包，我們一定也要吃麪包；西班牙人喜歡鬥牛，我們也要歡迎鬥牛的玩意。人類性善，我們也可以相對的承認，却不能說，甲是好人，乙應當是好人，丙也應當是好人。同一樣的耳目口鼻俱全，甲可以等乙，乙可以丙，丙可以等於丁。然而從性格上說來，絕對的不能適用這種方程式。

中國人就是上了這種錯誤邏輯的當，不知道有多少年，也不知道有多少次。所以等到後來，不僅只好點的皮毛，沒有學得到，結果還產生一些的惡果呢。

娘姨生活心得

嫵卿

烹調是必須學習的，縱然身為男子漢。意義可以從兩方面講：消極的將來結婚後若和細君喧譁起來她使用杯葛政策時丈夫得毫無恐慌地親自洗手下廚作羹湯煮米飯；積極的烹調就是一種需用的智識，獨身自處時可無慮民食問題之麻煩，餓了便作菜備餐，多麽愜意，所以誰都要有些烹調的經驗的。

像我來滬謀生，既無眷屬，身為光棍，自然對於吃的一樁是頗費躊躇的。到包飯作裡去嫌地方齷齪，價格也太昂貴，次等的便礙難上嚥，固無論肉片祇有八個格蘭姆，豆油僅半CC，已够難消受；若和別者編排混合桌，那麽更免不了比學校裡競爭還凶的搶，但見對面那位仁兄「香猶未到口先呀，」這種預備的姿勢倒還不感到什麽；可是稍疏忽，就被他一箸裡三塊，雙肩壓兩家，」最後祇有欣賞着一嘴進嘴邊留白沫，攙穿碗底現藍花。」自己僅飽嘗着悶氣，這怎值得呢？到什麼菜館去又耗費過鉅，買點心經不起久。最後當然祇有還定幹娘姨生活了。

說到娘姨生活，自然是非常辛苦的，而且繼做，這不特會幹才能去應付，並須能忍耐。我當初實施這個計畫時，經過許多挫折，到現在纔安之若素了。開頭一星期，弄得眼花烏晴，腰背酸痛，菜蔬倒還兇強及格，祇有飯有時水多成粥，水少便焦，火候欠足則生硬，過度則乾澀，況午膳的時間僅五十分鐘，因為恐怕誤進廠，更開快車咀嚼像為了出師北伐而鞠躬盡瘁的諸葛亮般的食不知味，真是餓鬼相！以後苦盡甘來，炒牛肉絲，煎荷包蛋，煮杳菜湯，還輕就熟，隨意所欲，亢的不是神仙也！

娘姨生活的要訣，首在買小菜時竭力模做娘姨的技術，這就是說應該注重於讓價。第一心裡不要存我是文明國人或男子漢以誠實為責任的謬誤思想，否則不特給販夥們在背後訕笑你的愚蠢，而且價算也會陡增到意料之外。既要幹娘姨生活，就得假定的認作是娘姨，那麽吃虧便沒了。討價兩角的一顆膠菜，至少可減低半數，縱然販夥們裝作怎樣坦白，把小的換採粗胖的仍然他們賺着利益。總之不論怎麽的交易都要經過還價的手續，要省手續那麽就損失比手續費大幾倍的銅板了。

有時候，我的確也脫不了獃子的根性，要被謊。記得那回買魚，攤主先說個假定值他個最低極限，不料攤主到聰明，毫不動搖他的估計。祇向着我的弱點進攻道：「先生，實在不討虛頭啊：因為你先生們來都歡喜實價的。先生不要像娘姨那樣……」我雞了真雞為情，不禁臉紅如他的臉唇色。我不知道應該去揭開他說這句話不過是對付所謂「先生」們的營業口訣，信以為真。果然「得令」樣的毫不遲疑的如數照數，等到回寓時一問房東的娘姨，曖，其有非上當也乎哉耶！

總之，娘姨生活是我們單身男子應該學習的一種經驗；不過須知其訣門纔能實收其好處是了。

▲年鑼鼓與貧富

醒來罷，姑娘！(七)

陸魯一

「在大都會裡談起職業問題，誰都要搖頭的：不但女子如此，便是男子也是如此的。譬如上海灘上目下失業底男子，幾乎達到十萬！而這當中，有許多是大學畢業生，有好多竟是從外國回來的留學生！至於女子，那更可想而知了！不過有好多，她們即使沒有沒職業，也能很閑地生活着；這中間有十分之八——至少有十分之七，是在出售她們底人格的！」參觀者說到這裡，像似覺得不便再往下說了的，便停住了。

『那麽從學校出來的呢？』淑英訝異地進一步問：

『至於一些女學生，她們也只有兩條路好走：一條是結婚，結了婚依靠丈夫生活：不過這一條路却危險的很，現在都會中底婚姻，和玻璃杯子差不多了是很容易破裂的。第二條路便是到內地去敎書，有有力的親戚朋友，或可到機關裡去作事。另外，除了十二萬分地有學問，除了家裡有錢，除了不顧人格，便很難在上海站得住脚了！』

參觀者底話完了，淑英底心却沉了下去，心腔裡異常的空虛好像一個人得到愛人死了消息似的，過了好久，她才吐出「口幽長地帶有無限失望意味地嘆息。後來他們又說了一些閒話，各處看了看，參觀者才道別，淑英很客氣地送到二門口。

二

「有空請常過來談談！」淑英在參觀者轉身要走的時候，這樣地說了一句。

這天夜裡，不知為什麽淑英總是不能入睡，她一時臉朝上，一時側着身子朝裡，一時又翻轉來朝外；但是她都不能安然地睡到十分鐘，渾身好像有千百個螞蟻在上面爬行着似的；兩隻手放在身邊覺得不好過，擱開去也覺得不好過，腿擧了一會，就想伸直去，伸直沒有多久，却又縮了回去。

幾種元宵樂(上)

作華

新年過去，轉眼元宵，這十來天裡，要算是一般人最快樂的晨光了。在這喜樂中，自然大家都要鬧點興趣，反正閑着無聊，於是演劇，放花砲，烟火等，五花八門，相習成風，各處都有，雖然各所玩的戲法不同，而取樂則一樣，我是廣西人，請述幾種廣西的元宵風俗，這些無益的風俗，雖在應當取締之列——目下或竟自行廢止，然至少也算得是民俗史上的一點陳跡。

(一)燒獅　燒獅的習俗，在城市較普遍，這種獅和舞的一般，不過獅身的布質更堅韌罷了。通常都是由十三夜起，至十五夜止。每夜沿街游行，任人將花砲燒射。事前並偏發紅帖，給舖戶預備，若能燒得舞獅的害怕而跑掉，便叫做「劏獅」，得劏的人家，因引以為大高興；而被劏的舞者，就引以為大辱，所以他們真像銅皮鐵骨似的，非至十分不得已時不肯輕易引避，有些街道，竟有花炮之聲連互數小時，地下砲紙尺許厚，雙方仍掙扎不休，而這花砲費就很有可觀了。一般舞團，預料今夜花砲太多，則必先備唧筒，以防意外，給花砲射着舞者的身上，塗硝水，偏體發癢，怪聲大叫，更形快活。

(二)師公　廣西裡官，平，土，白，四種話的勢力最大，官話就是桂林話，和普通話相近；平話大概是種土話，但說平話的人，都是宋朝狄青征儂志高自山東抽丁來而落籍的，所以很多人懷疑平話就是山東話，事實然否，還待考究；土話純係土音，嘔啞難辨，白話是廣東話乃廣，「師公」算是說平話的人專有的風俗，偏行南甯以上各處。「師公」由那裡得名，亦無可考。唱詞純平話，自成節調，不能配合絲竹，劇中亦有使牛，花娘，擱渡，送子等脚色，但類多祝賀豐登的本色辭，所打的鼓，係瓦製，兩頭大，中間小，形如蜂腰，在兩端蒙以羊皮，橫掛胸前，以手拍之，清越如響，和以小鑼大鏡，蓬蓬極響。每至元宵，鄉人各在村神廟裡表演，看衆如山如海，到十分鬧熱。聽說師公的來源最古，乃是周朝時的大典，論語裡所謂「鄉人儺」，就是這種東西，我想說平話的人既由山東遷來，山東正是春秋時的魯國，鄉人守舊，則這話或有幾分理由。師公演過，大多繼以花砲烟火。

(三)青牛　這種風俗，亦最怪異，算是說土話的人的專有品，在十三，十四，十五，三日裡，大家擇定一日於公衆處所(如墟場之類)舉行，各村各幇，每幇至少五六十人，至一二百人不等，亦扮成使牛，播種，漁，獵……等脚色，而最主要的是青牛了。牛以竹扎成，糊厚紙，牛肚穿大繩一根，選幾個粗壯的人牽挽牛前，牛後配以真犂，一人力按之，自村鬧向墟去，會所無論山水，一道真以人代，每幇有紙旗百餘十杆，最大的高十餘丈，取龍眼大竹紮成旗杆，幾百張大紙糊成旗幟，上畫詩對之類，也還幾個粗壯的擎之，每幇都有火藥槍若干枝，隨處鳴放，事前將酒肉留村鬧外，大家勸醉後方起行，一路上壓住喧砲三聲，大家就用力飛跑，隨便笑謔，至會所，喧畢而歌，調換土語，很難辨認，和以巨大鑼鼓，喧作震耳，起大家團舞，放槍擺吟，雜以滑稽，至堪發噱，把大蕉葉包灰，米糠等物為許多大粽，由幫內扮婦女的挑之，將散的時候，就將這種粽子亂擲觀衆！觀衆亦有預備粽子以資抵抗的，一時灰糠飛騰，彌漫天日，和歌曼，振動山谷，真極鄉曲之大觀。

又有種很斯文的青牛，只消幾個人扮做男女脚色，抬了紙牛，沿戶對歌，隨意淺斟低唱，別有風韻，倘唱得好而又適奮主人心事的，並有許多采錢得呢。

新聯語

(四)書房的

總得有異少年的精神，○○○切莫做古人物的奴隸。

犧牲換入羣幸福，○○○奮鬪是我輩生涯。

出試驗室七監獄，○○○任新工具見真神。

捨身救世一主義，○○○宇宙人生兩問題。

讀書處處有個我在，○○○行事樁樁可對人言。

於懷疑中研究舊學，○○○從實驗上創造新知。

自由乃犧牲得來，○○○平等從博愛做起。

作工非專門為我，○○○讀書是預備做人。

印度佛殿，羅馬故宮，希臘祭廟，奈百爾斯海灣，尼加拉大瀑布，泰山日觀峯，埃及金字塔，未能游遍世間絕勝。

荷馬史詩，但丁神曲，屈原離騷，莎士比亞悲劇，彌爾敦失樂園，哥德浮司德，李白古歌辭，亦當讀盡天下奇書。

春餅談

君博

餅，(說文)麪餈也。(逸雅)謂幷也，溲麪使合幷也。(漢書百官表)少府屬有湯官主餅餌買餅，古人重視食餅，列有專官。(名義考)凡以麪為食具者，皆謂之餅。以火炕者曰爐餅，有巨勝曰胡餅，即今燒餅，以水瀹者曰湯餅，亦曰煮餅，即今切麪。蒸而食者曰蒸餅，又曰籠餅，即今饅頭。繩而食者曰環餅，又曰寒具，即今饊子。此普通之餅，今以當應時之餅，蘇城新年，例以春酒饗客，名曰春盤。於春盤中必有春餅一盤，為應時之點綴品。其製法，大概冷水和麪，攤成餅皮，以韭芽或筍絲拌肉絲捲之用滾油炸出，芳香適口，鬆脆可愛，亦有用野薺菜或雪裡紅和肉製者，其味究不如前法耳。嘗考(關中記)唐人於立春日作春餅，以青蒿黃韭蓼芽包之。(武林舊事)餅餡中亦有春餅，其名雖同，與現時之製法，有無分別不可得而考矣。吾邑有高脆者，於條湯北首，設肆曰惜餘春，隱於市廛，本國望族，工詩文，精烹調，於四時小吃，取值甚廉，均親手製辦，以故詩人咸樂就之，尤善製春餅，別有風味，每於試燈節時，四壁懸燈謎若干條，凡射中者，以春餅及茶為贈彩，視射得之多寡以為等差，當時一般人士，均以得餘其春餅為幸。竟有搔首凝思，而不獲一中者，其腹亦太儉矣。前輩某公曾笑錄高曰，春餅之難吃，等於紅綾，若不嘔心剖肝，欲餞不得，其風雅如此，殊不多覯。

鶴髮雞皮偶少年

君美

族弟潤榮，前自滬皋歸，拂塵宴上，為述一奇戀史，嘆為得未嘗有，亟錄之。

有宋先生者，(隱其名)世家子也，年華雙十，美風姿，能書畫，頗負時譽，娶同里葉氏女，慧而賢，堪稱一雙佳偶，瀕年後，先生忽別所戀，始則深夜而歸，繼則竟夕或未返矣，其妻以為個兒郎正當青年，即或涉足花叢，留連忘返，亦無足怪，久之，先生竟夕不返而日亦不歸矣，於是其妻疑所戀者，密使人縱其所在，盡悉底蘊，蓋先生所戀者，既非南都粉黛，北地胭脂，亦非名門少女，小家碧玉，一雞皮鶴髮之老婆也。

老媼陳氏，十年前傭於宋先生家，頗得主人歡，後以事辭歸，遂卜居焉，而先生竟眷戀之，結不解緣，雖屢經其妻規諫，終不忍棄此老媼，更使人於其門辱罵之，亦無如何，殆所謂孽緣矣，乃白諸親族，擯諸門外，意欲使省悟也，而先生非特不悔，且復以媼夫自任矣，媼數年爲傭，小有積蓄，其能供一公子揮兒乎？久則病矣，先生竟以病死聞，媼猶抱屍痛哭，如喪所天，噫，世竟有如先生者乎？逐臭嗜痂，抛却美滿家庭，而與老媼病死終，視今之青年男女朝聚夕離，見之將何如耶？

陸魯一先生　示悉容接洽後即覆

平等的 百星大戲院

神仙艷舞

今日開映五彩香艷舞片 三六九時開映 上下一律兩角

著名婦科聖藥

烏雞白鳳丸

本號大藥房為有代售 丸內包紙印有蘇獅商標為記

上海河南路 廣東濟德堂老藥局發行

烏雞白鳳配成丸，坤和陰順保平安，堪稱天下無雙品，服後丸能叶夢蘭

本號所製之烏雞白鳳丸統治婦女一切經痛及帶下虛弱等症服之立見奇效 購時請認明本號出品庶不致誤

上海三馬路廣西路口 愛立司藥房

已孕未孕均請購服

愛立司通經丸

已孕者安胎未孕者通經活血

每盒一元 五元

上海縣註冊

胃痛

一藥斷根

此丸藥性溫和，男婦咸宜，專治九種心肝氣痛，新老各症，雖多年老病，百藥無效者，保於半分鐘內止痛，並治肝胃上塊反胃噯酸嘔脹痛等症，立刻見效，馬上止痛，百試百驗，一瓶斷根，永不復發，近來親友多留意，每瓶一元，二瓶料二元，外埠函購精寄，總所寄費加郵●通用○分銷處(南京)武定橋油坊巷同仁分弄，上海寧海路餘公所東邊渭安坊第…同仁醫藥所總發行(電話北三四七八號)●

怕勒托

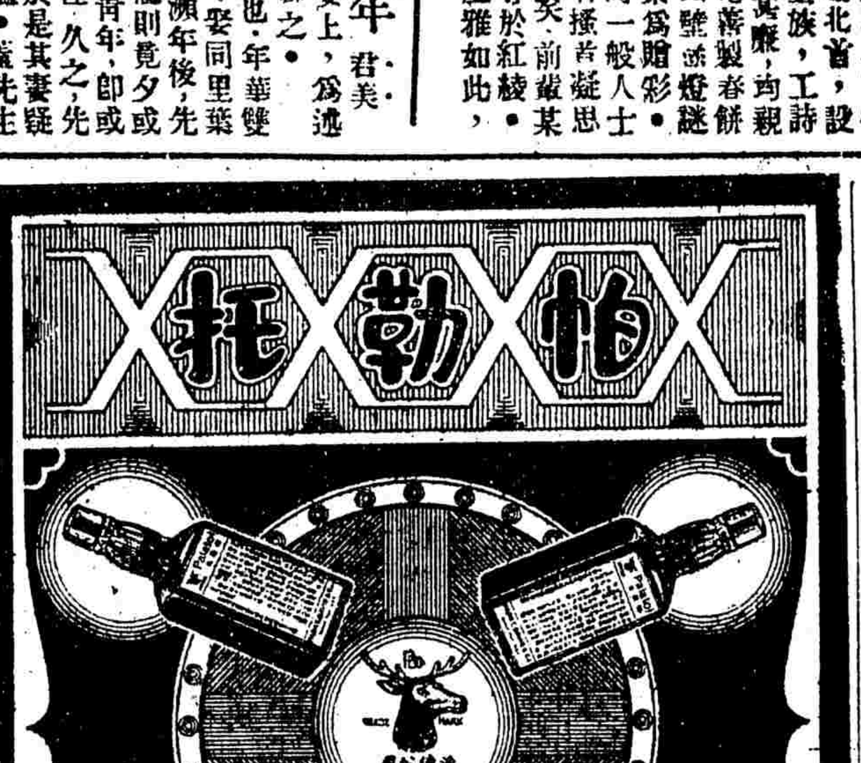

兩種帕勒托 它們維持人們固有的健康○恢復因病損失的精力○豐功偉績○令人驚奇○廣行寰球○為世人所信服○稱之為壯補聖品○誰曰不宜○

兩種帕勒托 各藥房均有出售○功用服法○詳細看說明書○

國民革命軍陸軍第九師駐漢李冠軍先生介紹

人中寶

功效證明函

逕啟者鄙人身素虛弱自去歲十月間討馮軍興曾出發豫省至十一月杪奉令凱旋回漢未及兼旬繼又討唐以是長途跋涉時值氣候奇寒餐風宿雪以致身難支持忽染沉疴遂於本月上旬請假回漢就醫據醫生云先天不足後天失調理宜補劑以助之時有友人唐君葆蘅勸服 貴藥房之人中寶即至分銷處購得兩瓶試服後似覺稍有效驗繼購半打茲未服罄病已霍然身不畏寒體格亦較昔健壯此乃 貴藥房人中寶信不誣矣感激之餘因無以報用專函達聊申寸忱希即登諸報端俾世有同病者知所問津焉此請

太和大藥房　李冠軍啓十九，一，二一，

本藥房發行人中寶係治虛弱虧損具百補功能聖藥　大瓶洋二元小瓶洋一元二角

上海四馬路中 太和大藥房總發行 各埠藥房均有分售

運動與游藝

籃球會今晚秩序

隊名與組別	時間	裁判員
培華對鬱光（乙四）	下午六時	凌希陶
仝黑對仝藍（乙二）	下午七時	凌希陶
健華對西青（甲）	下午八時	吳邦偉
持隊對麥令（甲）	下午九時	張國勛

中華足球會昨賽結果

(一)英美勝友愛　足字組　念比〇
(二)華倫勝崇業　會字組　七比〇
(三)美孚勝北城　球字組　二比〇
(四)樂樂勝青軍　會字組　五比二
(五)廣義勝郵務　球字組　十比〇
(六)星光勝亞細　足字組　四比〇
(七)大江勝精華　足字組　一比〇

昨日西人足球會比賽結果

(一)威脫希對臘克斯（臘克斯棄權）
(二)海軍隊對上海隊……一比一
(三)活奪司勝西捕隊……二比一

上海籃球會昨賽紀

▲強華勝晨隊（乙）二十比十七
▲健華勝中社（乙）念三比二十
▲非非勝泉光（乙）念八比九分
▲青光勝同濟（甲）三七比三二
▲友童勝鐵馬（乙）念八比六分
▲南強勝友愛（甲）三六比念六

上海籃球會昨日上午九時半起、有兩乙組比賽、晚上六時起、又賽甲乙各兩組、共有六組在中華籃球房交鋒、茲紀各組比賽情形如下、

〔強華勝晨隊〕二隊俱屬乙組、於上午九時半起賽、形勢頗見平均、分數相差至微、上半時強華勝三分、成績爲十比七、再戰聲中、局勢益趨吃緊、分數互有遞加、難分軒輊、計下半時各得十分、結果強華仍勝三分、比數爲二十比十七、裁判員邵驥、

▲強華

姓名	位置	擲中	罰中	犯規	得分
朱璆	右鋒	二球	一次	三次	五
毛鴻資	右鋒	〇球	〇次	二次	〇
陳劭	左鋒	〇球	〇次	〇次	〇
邵鵬	左鋒	三球	〇次	〇次	六
石金生	中鋒	二球	三次	〇次	七
陳卸	右衛	一球	〇次	二次	二
沈柏貴	左衛	〇球	〇次	二次	〇
	合計	八球	四次	九次	二十

▲晨隊

姓名	位置	擲中	罰中	犯規	得分
宋啓竣	右鋒	〇球	一次	四次	一
胡汝甯	右鋒	二球	〇次	〇次	四
倪德明	左鋒	三球	〇次	二次	六
薛熾濤	左鋒	一球	〇次	〇次	二
張子修	中鋒	二球	〇次	一次	四
沈鄂	右衛	〇球	〇次	〇次	〇
周毓慶	左衛	〇球	〇次	一次	〇
	合計	八球	一次	八次	十七
上半時	強華	十分	晨隊	七分	
下半時	強華	十分	晨隊	十分	

〔健樂勝中社〕上午十時半開始交鋒、兩隊勢均力敵高下難分、上半時爲十六比十五、健樂勝一分、下半時中、競爭仍甚激烈、各不放鬆、俱以戒備嚴密、殊少得分機會、結果爲念三比二十、健樂勝、裁判員方培雄、

▲健樂

姓名	位置	擲中	罰中	犯規	得分
周世平	右鋒	一球	一次	二次	三
龔以斌	左鋒	六球	一次	一次	十三
吳應璜	中鋒	一球	〇次	〇次	二
穆家珍	中鋒	〇球	一次	一次	一
甘滑澤	右衛	〇球	〇次	一次	〇
王導道	右衛	一球	二次	〇次	四
王之紀	左衛	〇球	〇次	〇次	〇
	合計	九球	五次	五次	念三

▲中社

姓名	位置	擲中	罰中	犯規	得分
王[illegible]	右鋒	四球	二次	四次	十
[illegible]	右鋒	〇球	〇次	〇次	〇
[illegible]	[illegible]	[illegible]	[illegible]	[illegible]	[illegible]
唐洪烈	中鋒	二球	〇次	二次	四
石維楨	右衛	〇球	〇次	二次	〇
劉良	左衛	〇球	〇次	一次	〇
	合計	九球	二次	十次	二十
上半時	健樂	十六分	中社	十五分	
下半時	健樂	七分	中社	五分	

〔非非勝泉光〕二隊開賽於晚上六時、上半時形勢平均、計非非得八分、泉光得六分、下半時起、形勢驟變、非非聲譽大增、泉光一落千丈、抵敵爲難、結果非非以二十八比九勝、裁判員邵驥、

▲非非

姓名	位置	擲中	罰中	犯規	得分
李加球	右鋒	〇球	〇次	二次	〇
章超	右鋒	一球	〇次	〇次	二
陳強政	左鋒	六球	一次	〇次	十三
丘陵如	中鋒	三球	二次	一次	八
余和文	右衛	一球	〇次	一次	二
王世淵	左衛	〇球	一次	二次	一
郭伯崇	左衛	一球	〇次	一次	二
	合計	十二	四次	七次	念八

▲泉光

姓名	位置	擲中	罰中	犯規	得分
羅開元	右鋒	〇球	一次	〇次	一
方良玉	左鋒	一球	〇次	〇次	二
馮良駿	中鋒	〇球	一次	二次	一
馮良箴	中鋒	〇球	〇次	〇次	〇
陳文忠	右衛	一球	〇次	〇次	二
馮良材	左衛	〇球	一次	四次	一
陳文惠	左衛	一球	〇次	一次	二
	合計	三球	三次	七次	九
上半時	非非	八分	泉光	六分	
下半時	非非	念分	泉光	三分	

〔青光勝同濟〕青光對同濟、爲甲組賽中重要之一幕、青光日來聲勢極盛、每戰皆捷、頗有冠軍希望、同濟球藝、亦頗不弱、二隊開賽於晚上七時、相持不下者甚久、而後青光徐徐上進、同濟反形落後、上半時青光勝十七比十、下半時起、同濟略有起色、然青光豈肯示弱、分庭相抗、互有建樹、結果青光卒以三十七比三十二勝、裁判員吳邦偉、青光談達驊驍勇非凡、成績超衆、同濟因動作遲慢、猶豫不前、故少進攻機會、聯絡亦未臻佳妙、且至緊要關頭、不能奮發進取、實爲大病、

▲青光

姓名	位置	擲中	罰中	犯規	得分
談達驊	右鋒	六球	四次	三次	十六
董小培	左衛	二球	一次	〇次	五
陳華駱	左衛	二球	〇次	〇次	四
黃希恕	中鋒	三球	〇次	一次	六
張錦祥	右衛	〇球	〇次	四次	〇
黎寶駿	右衛	〇球	〇次	〇次	〇
孔廣孟	左衛	三球	〇次	三次	六
	合計	十六	五次	十一	三十七

▲同濟

姓名	位置	擲中	罰中	犯規	得分
吳引翼	右鋒	五球	二次	一次	十二
張美然	左鋒	一球	一次	一次	三
孟縱炎	左鋒	二球	〇次	一次	四
雍延恩	中鋒	五球	〇次	三次	十
孫成璠	右衛	一球	一次	三次	三
胡志遠	左衛	〇球	〇次	〇次	〇
	合計	十四	四次	九次	三十二
上半時	青光	十七分	同濟	十分	
下半時	青光	二十分	同濟	念二分	

〔友童勝鐵馬〕友童隊個個身材矮小、然球藝嫻熟、頗有訓練、鐵馬身體魁梧、反不敵友童、且球藝相差頗遠、老大哥不敵小弟弟、引起觀衆興趣不少、上半時友童十三分、鐵馬二分、結果友童以二十八比六勝、裁判員張祥卿、

▲友童

姓名	位置	擲中	罰中	犯規	得分
萬瑞庭	右鋒	三球	〇次	〇次	六
薛錦成	左鋒	〇球	一次	〇次	一
張子權	左鋒	四球	〇次	〇次	八
范嘉福	中鋒	三球	一次	〇次	七
王存文	右衛	一球	一次	一次	三
黎惠林	左衛	〇球	一次	〇次	一
鄭志芳	左衛	〇球	二次	一次	二
	合計	十一	六次	二次	念八

▲鐵馬

姓名	位置	擲中	罰中	犯規	得分
陳景埜	右鋒	〇球	〇次	一次	〇
林炳成	右鋒	一球	〇次	一次	二
張坤靜	左鋒	一球	〇次	〇次	二
馬幼成	中鋒	〇球	〇次	三次	〇
黃宗萬	右衛	〇球	〇次	二次	〇
林炳文	右衛	〇球	〇次	四次	〇
林炳武	左衛	一球	〇次	〇次	二
	合計	三球	〇次	十一	六
上半時	友童	十三分	鐵馬	二分	
下半時	友童	十五分	鐵馬	四分	

〔南強勝友愛〕二隊俱屬甲組、於晚上九時開賽、形勢平均、互有進展、分數彼此起伏、變化不測、上半時南強勝十七比十五、下半時南強略有起色、聲勢較盛、結果南強以三十六比二十六勝、裁判員邵驥、南強黃兆霖投籃頗準、得分最多、友愛之李膺勛、亦頗多建樹、共得十六分、

▲南強

姓名	位置	擲中	罰中	犯規	得分
黃兆霖	右鋒	七球	〇次	一次	十四
許榮水	左鋒	二球	一次	二次	五
蔡榮端	中鋒	四球	〇次	一次	八
卞振芳	右衛	三球	一次	〇次	七
張其英	左衛	一球	〇次	一次	二
	合計	十七	二次	五次	三十六

▲友愛

姓名	位置	擲中	罰中	犯規	得分
張祥卿	右鋒	二球	〇次	一次	四
李膺勛	左鋒	八球	〇次	三次	十六
孫惠培	中鋒	〇球	〇次	二次	〇
闞錦麟	右衛	一球	〇次	〇次	二
任傑羣	左衛	一球	二次	三次	四
	合計	十二	二次	九次	念六
上半時	南強	十七分	友愛	十五分	
下半時	南強	十九分	友愛	十一分	

籃球會拍照

逕啓者、本屆上海籃球會參加者達七十隊之多、開空前未有之創舉、本會擬於二月十六日星期日上午十時、在籃球場召集全體各隊會員、合攝一影、以資紀念、望貴隊全體隊員、帶着球衣隊旗及球等、準時蒞場、共襄盛舉爲盼、凡是日全隊到場者每隊給與照片一張、以留紀念、專此致〇〇籃球隊、中華全國體育協進會謹啓、二月九日、

女子籃球 今日有劇戰 強南對女青

女子公開籃球錦標賽、今日強南對西女青、交鋒於四川路航海青年會、定下午五時半開始、兩隊俱屬勁敵、出戰以來、各四勝一負、成績均等、一旦會師、必有劇戰、鹿死誰手、未可預卜、倘強南前鋒能多聯絡、後衛特別注意於犯規、則不難操得勝券也、各隊成績如下、

隊名	得勝	失敗	百分率
西青	五次	一次	八三三
強南	四次	一次	八〇〇
女青	四次	一次	八〇〇
麥令	四次	二次	六六七
射星	二次	三次	四〇〇
愛克司	一次	五次	一六七
兩江	〇次	七次	〇〇〇

遠東大會日方議定事項

乒乓於此次大會中止 棒球預賽向中非交涉

東京訊、遠東大會[illegible]委員會於三十日在[illegible]事務所開會、到岸平沼正副會長以下三十名、決定下[illegible]事項、(一)乒乓[illegible]於此次大會中止、(二)[illegible]

市一體育場球賽三幕

昨日市立第一公共體育場、有球類友誼賽三場、下午二時、青華與健進之足球賽、青華以一比〇勝、三時半努力與郵務之籃球賽、努力以十五比十三勝、同時市甲與勇毅之小足球賽、市甲以三比一勝、

〔青華勝健進〕本星期日之足球賽、青華實力充足、惟是場交鋒、於個人球藝、全軍合作、俱未見佳妙、健進以全力應付、不稍示弱、幾度進襲、橫衝直撞、氣概亦殊不凡、但時運不利、上半時屢失良機、下半時被罰角球、左內衛奮身救援、脚頭一滑、自己踢進一球、遂以一比〇敗北、惜哉、

〔努力勝郵務〕上半時雙方勇敢異常、努力隊之中鋒胡宗騫、尤見努力、左來一個、右來一個、獨建十有一分、下半時郵務則三鋒合得十分、彼此射籃機會均少、成四三之比、郵務又負二分、而成十五對十三之戰績、裁判員倪士明、

〔市甲勝勇毅〕是場比賽、觀衆特多、黑壓壓圍困四週、有二千餘人之譜、足見兩隊之號召力矣、一交綏卽頭頂脚踢、左右逢源、不同凡響、而險象不定、攻守迭更、剎那之間、變化萬千、尤足爲小足球賽中之奇觀、幸十五分鐘時市甲右鋒劉祖德得罰任意球機會、定心定心、振腿發球、向網窩直射、勇毅守門員措手不及、坐失一球、勝負稍露端倪、戰事益形緊張、勇毅右鋒鄭偉文、奮不顧身、單鎗匹馬、連渡重關、眼的一脚、正中球門、其敏捷活潑、殊足令人[illegible]前直搠、鬆球入網、又增一籌、勇毅那甘雌伏、斃旅反攻、勢似怒濤、幸市甲中堅鄭志鋆、左衛王伯勇、應付有方、未得逞志、下半時起、雙方依然將驕卒健、爭爲牛後、約歷十分鐘、市甲中鋒實季良、得右路接濟、帶球前奔、在敵軍擾攘中、翻身一脚、人倒地、球入網、十分爽、合拍、是後雙方均嚴於防守、怠於進攻、故直至鳴金休戰、各無進展、市甲遂以三比一獲勝、裁判員[illegible]龍海、

西青排球賽會最近戰績

西青排球會日昨共有三組比賽、其中以中青與航青之戰、最有精彩、中青人才出衆、技藝超衆、卒以二比一獲勝、茲將三組結果錄後、

〔英華勝敎堂〕(一)十五比六、(二)十五比十一、(三)十五比一、局數三對零、分數四十五對十八、英華均勝、

〔中青勝航青〕(一)十五比七、(二)十五比三、(三)十三比十五、局數二比一、分數四十三比二十五、中青均勝、

〔麥令勝西青〕(一)十五比八、(二)十五比五、(三)十一比十五、局數二比一、分數四十一比二十八、麥令均勝、

最近各隊成績如下、

隊名	勝局	負局	百分率	勝分	失分
中青	十	二	八三三	一七六	一〇八
航青	七	二	七七八	一一五	七一
英華	九	三	七五〇	一六一	一一二
麥令	五	四	五五六	一〇九	八四
稅專	四	五	四四四	一〇三	一〇六
西青	一	十一	〇八二	九二	一七六
敎堂	〇	九	〇〇〇	三六	一三五

中央運動場 開幕之盛況

霞飛路亞爾倍路口中央運動場、已於七日晚九時正式開幕、是夕細雨迷濛、春寒料峭、前往參觀者肩摩轂擊、盛極一時、未及九時、瞬告滿座、預定席日間在沙評洋行發售、前往預定者、頗不乏人、鐘鳴九下、全體回力球隊員、進場表演、略施小技、繼由西人某君介紹、逐一報告、軍樂悠揚、掌聲雷動、行禮既畢、開始作戰、計共賽八次、獨贏與位置、分二元五元兩種、是晚獨贏最高數、有二十四元七角、位置跑出冷門、有二十二元二角之多、球技出神入化、精神百出、爲海上前所未見、尤以球員湯抹斯與奧司卡爲最、湯氏是獨贏兩次、與亦得獨贏一次、昨晚人數更形增多、良以前夕以雨羈身者、昨日均皆蒞止、故場內倍形熱鬧、共賽九次、單組賽三次、複組賽三次、奪標賽一次、最有精彩者、決爲昨晚最後之一戰、卽回力球名手湯姆斯與奧司卡兩組之比賽、相逢敵手、好遇良才、祇見球飛籃擊、百無一失、觀衆無不嘆爲觀止、場中並由職員贈送回力球如何作戰小冊、細閱一過、使能了然、不致霧中看花、莫明其妙、今日三時及夜間九時有兩場比賽云、

第二屆乒乓香檳盃賽 開始報名

上海跑馬總會同人俱樂部所發起之乒乓香檳盃、自客歲第一屆熱烈舉行後、倏頃已閱數月、前日該盃職員會、鑒於第二屆所定日期已邇、自卽日起、開始報名、至二月二十五日爲截止期、各隊如欲練習球藝、請從速參加比賽、聞該盃將於三月一日開始逐鹿云、

兩江女體校新氣象

西門方斜路兩江女子體育學校、邇來氣象蓬勃、該校鑒於上期學生過擠、校舍不敷分配、特於寒假中起建四層洋房於大吉路、限日完竣、以資應用、原有校舍亦大加刷新、是以氣象煥然、各地向該校延聘體育教員者、應接不暇、惜該校無寒假畢業生、無以應付爲憾、故特添設班次、自後每學期均有畢業生、俾得應各方面之需求、現該校定二月二十日開學、聞報名者極爲擁擠云、

江灣賽馬第四日之成績

▲第一次二月跳濱賽約兩哩共十一匹馬起步
勝　馬　騎師　磅分　獨贏　馬位
(一)華特而 Wardle　拿而
(二)歐羅司 Eros　福開森
(三)生拉司 Sunrise　梯柯拉沙
頭馬勝二乘　總票
(四)哈平具 Harbinger　羅斯騎一五〇　(五)翁納歇浦色根 Ownership II　猗來馬騎一四七
分頭　獨贏一二七元二角　馬位(一)三十二元六角　(二)十八元八角　(三)十元六角

▲第二次一哩共十二匹馬起步
(一)撩倫康不納 Crand Oompany　王應亭
(二)地點好司 The Tin Horse　田士
(三)老爺而掘雷根 Royal Dragon　張叔達
頭馬勝一馬頭　二馬勝二乘　總票
(四)湯姆阿金斯 Tommy Atkins　蔣稚懷騎一四九　黃賢騎一三八　(五)阿加門 Argument
時間　二分十秒四　最後一掛得三四秒二
分頭　獨贏三十二元四角　馬位(一)十四元一角　(二)十六元五角　(三)十三元八角

▲第三次一哩一掛得共二十匹馬起步
(一)[illegible]　田士
(良駒賽選者)　蜜克司特勃而 Mixed Double　畢浩濟騎一六九磅
[illegible]
頭馬勝一乘
(四)來麥格立脫 La Morguerite　王應亭騎一三九　(五)品雷 Peony　黃瑤遠騎一六四
時間　二分四六秒二　最後一掛得三五秒四
分頭　獨贏四二九元二角　馬位(一)九十一元八角　(二)四十一元　(三)二十五元三角

▲第四次一哩一掛得共六匹馬起步
(良駒賽選者)　徐糊 Doowoo　黃浩騎一五六磅
(一)凡雷舞克 Vasylock　昆山
(二)及而 Jill　畢浩濟
(三)海羅 Herodom　愛去柯拉沙
頭馬勝二乘　總票
(四)地司必立張夫青島 The Spirit of Tsingtao　傘特騎一三六　(五)南勳立司色根 Nationalist II　求大騎一六六
時間　二分四一秒　最後一掛得三四秒二
分頭　獨贏三十九元五角　馬位(一)十二元三角　(二)十元　(三)十

▲第五次一哩一掛得共十九匹馬起步
(一)彌陀格林 Meadowgreen　求大
(二)蘇州 Soochow　黃浩
(三)勿拉音夫脫 Flying Foot　孫信永
頭馬勝小半馬頭　二馬勝三乘　總票
(四)潑老衛勳文丘 Promising Venture　抱太和騎一三〇　(五)勃脫夫而辣虛 Beautiful Rush　田士騎一三二
時間　二分四二秒三　最後一掛得三四秒
分頭　獨贏八十九元二角　馬位(一)十七元　(二)七元五角　(三)五　十九元九角

▲第六次九法郎共十九匹馬起步
(一)吞不而托舍 Temple Power　昆山
(二)立物海 River Head　大拉司
(三)蒙平 Moonbeam　恩加那沙
頭馬勝一馬頭　二馬勝一乘　總票
(四)慢來康口路 Merry Conqueror　張叔達騎一五五　(五)色白康脫當 Sub Contract　羅斯騎一四〇
時間　二分三四秒一　最後一掛得三五秒二
分頭　獨贏二十六元　馬位(一)十二元三角　(二)十二元　三角

▲第七次一哩一掛得共二十四匹馬起步
(一)司比特夫脫 Speedfoot　孫信永
(二)術特那阿特文丘 Midnight Adventure　陸志和
(三)溫齡司 Wings　黃浩
頭勝馬一乘　二馬勝一乘半　總票
(四)司稱夫脫 Star fort　恩加那沙騎一五二　(五)維多利麥克 Victory Mark　梯柯拉沙騎一三二
時間　二分四四秒三　最後一掛得三三秒三
分頭　獨贏七十八元六角　馬位(一)十五元八角　(二)八元　(三)十　六元

▲第八次七法郎共十二匹馬起步
(一)雷司隊 Race Lay　蔣稚懷
(二)福的色文 Forty Seven　黃浩濂
(三)托根夫而 Tacking Fool　田士
頭馬勝半乘　二馬勝半乘　總票
(四)立脫麥克 Light Munk　羅斯騎一四五　(五)蒙丁納 Mountaineer　求大騎一五二
時間　二分二秒　最後一掛得三七秒
分頭　獨贏二十元二角　馬位(一)七元六角　(二)十八元一角

▲第九次半哩共二十六匹馬起步
(一)西白里氏色根 See Breze II　恩加那沙
(二)康雷特歇浦 Comradeship　大拉司
(三)西亞啼 C. O. D.　張叔達
頭馬勝半乘　二馬勝一馬頭　總票
(四)維去落克 Vecherek　沙各洛夫騎一五五　(五)河南 Honan
時間　一分三秒　最後一掛得三二秒
分頭　獨贏二十六元三角　馬位(一)十六元二角　(二)二十四元

▲第十次馬夾賽一哩半共十九匹馬起步
(一)桑棋 Ziangi　馬夫
(二)來來文 La Lamin　馬夫
(三)佛丁夫而 Fighting Fool　馬夫
頭馬勝二乘　總票
(四)司脫拉夫 Sweet Life　馬夫騎一五〇　(五)永揚 Wing Y[illegible]
時間　三分三秒
分頭　獨贏三十元三角　馬位(一)十一元九角　(二)二十元二角　(三)十三元三角

游藝

光陸開映「離合因緣」

光陸大戲院、自映「夜半春色」與「攝影場慘殺奇案」兩大名片以來、生涯極爲鼎盛、近又運到派拉蒙完全對白巨片「離合因緣」、爲百老匯著名優伶[illegible]合演、述一紅律師與女店員、雖愛情之懇摯、顧以身分懸殊、恐玷家聲、[illegible]得金彪、至對白之精警、遠非凡庸作品可及也、聞該院運到羅克新片、全十二大本、完全對白、亦將於日內開映云、

新愛倫 續映大俠張汶祥

海甯路新愛倫大戲院、自廢曆元旦開映國產有聲對白影片以來、連日上下客滿、異常擁擠、致一般沉寂已久之[illegible]成以一睹爲快者、每有向隅之歎、現聞該院爲優待顧客起見、定於後日（十一日）起續映有聲對白影片大俠張汶祥二天、欲看國產有聲對白偉大影片者、幸勿失此良機會、

今日戲目

▲電影院▼

戲院	片名
光明大	美人腿舞
巴黎	戰地吠聲
卡爾登	紅豆相思
奧迪安	愛國男兒
百星	神仙艷舞
上海	羣芳大會
北京	情茲美樂
夏令配克	此中人語
共和	戰地鵑聲
愛普廬	人間地獄
東海	羅克打電話　痴情女書記
中央	女盜蘭姑娘
新中央	大破毒藥部
光陸	離合姻緣
恩派亞	後部火燒百花台
中華	英雄與美人
卡德	前部百花台
萬國	七八集紅蓮寺
通俗	大鬧攝影場
世界	三集乾隆遊江南
奧飛姆	荒唐將軍
中山	亂世鴛鴦
新愛倫	紅蝴蝶
虹口	兩個軍人
武昌	接線生　[illegible]

▲外埠影院▼

戲院	片名
福星	鐘樓怪人
長江	無名英雄
九星	狗俠
南京新光	前後西遊記
南京大同	好運道
杭州	英雄與美人

▲舞臺劇▼

舞臺	日戲	夜戲
天蟾舞臺	麒麟山	七封神榜
大舞臺	新洛陽橋	春閨記
丹桂第一臺	開天闢地	驚天動地
上海舞臺	開天闢地	白帝城
[illegible]	天下第一橋	斗牛宮
共舞臺	四五本西遊記	六七八九本西遊記

●遊藝場●

遊藝場	日	夜
先施京劇	請宋靈	新洛陽橋
先施影戲	情天奇俠	歷險記
永安京劇	正德戲鳳	義犬報
永安影戲	爸爸愛媽媽	一巧計　舞女
新新精神 / 新新國	五族共和	母女重逢
乾坤大劇場	葭萌關	岳州府
大世界	恨海	聚寶盆
大世界	翡翠園	樓會　拆書
小世界	戰皖城	白馬坡
小世界	並頭蓮	後本二笑[illegible]
神仙世界	斬黃袍	紅鬃烈馬
[illegible]	[illegible]	[illegible]